

한국대학스포츠협의회

2025 연감



| | | |
|----------|--------------|-----------|
| 1 | 일반 현황 | 06 |
|----------|--------------|-----------|

| | | |
|----------|----------------------|----|
| 2 | 2025년 주요 사업성과 | |
| 01. | 2025년 주요 사업 핵심 지표 | 14 |
| 02. | 2025년 주요 사업성과 | 16 |

| | | |
|----------|-------------------------------------|-----------|
| 3 | 2025년 사업별 결과 | |
| 01. | 대학운동부 지원 | 24 |
| | 대학운동부 평가 | 24 |
| | 대학운동부 지원 | 28 |
| | 체육계대학 지원 | 32 |
| 02. | 학생선수 선발 정상화 | 34 |
| | 체육특기자 대입설명회 개최 | 34 |
| | 체육특기자대입포털 운영 | 38 |
| | 2026학년도 전국대학 체육특기자 대입요강 발간 | 40 |
| | 체육특기자 경기력 평가지표 대입 활용 | 41 |
| 03. | 학생선수 학사관리 정상화 | 42 |
| | 대학스포츠 운영 규정 시행 | 42 |
| | 대학스포츠 학사관리지원 프로그램 운영 지원 | 44 |
| | 대학스포츠 학생선수 학사관리 지원 방안 연구 | 47 |
| | 국가대표 대학 학생선수 학점인정 지원 | 48 |
| | 대학스포츠 종합정보시스템 운영 | 51 |
| 04. | 학생선수 미래가치 창출 | 52 |
| | 학생선수/선수출신 대학생 진로탐색 프로그램 | 52 |
| | KUSF 대학생 기자단 | 54 |
| | 대학스포츠 홍보콘텐츠 운영 | 56 |
| | KUSF AWARDS | 58 |
| 05. | 대학스포츠 교육 | 60 |
| | 대학운동부 학생선수 교육 | 60 |
| | 대학스포츠 심포지엄 및 지도자 직무교육 | 64 |
| 06. | 대학스포츠 인권 증진 | 67 |
| | 대학스포츠 인권 증진 | 67 |
| 07. | KUSF 대학스포츠 U-리그 & 클럽챔피언십 | 68 |
| | KUSF 대학스포츠 U-리그 지원 | 68 |
| | KUSF 클럽챔피언십 운영 | 71 |
| | KUSF 대학스포츠 인터넷 중계 및 브랜딩 구축 사업 운영 | 74 |
| | KUSF 대학스포츠 공제서비스 제공 | 76 |
| | KUSF 대학스포츠 통합관리시스템 | 77 |

| | | |
|----------|---------------------|----|
| 4 | 부록 | |
| 01. | KUSF 사업 구조도 | 80 |
| 02. | KUSF 사업 소개 | 81 |
| 03. | KUSF 사업 운영 현황 | 82 |
| 04. | KUSF 회원대학 운동부 운영 현황 | 83 |
| 05. | KUSF 모바일 홍보 채널 안내 | 84 |
| 06. | KUSF 운영 서비스 플랫폼 안내 | 85 |
| 07. | KUSF 사업 참여자 소감 | 86 |

회장님 인사말

학업과 운동의 균형을 바탕으로
모두가 함께 성장하는 대학스포츠의
지속 가능한 미래를 열어하겠습니다.



안녕하십니까?

한국대학스포츠협의회 회장 조명우입니다.

2025년 한 해 동안 우리 KUSF가 일궈낸 의미 있는 성과들을 연감을 통해 소개하게 되어 매우 기쁩니다. 지난 한 해에도 대학스포츠의 지속 가능한 발전을 위해 노고를 아끼지 않으셨던 회원대학과 대학스포츠 관계자분들께 깊은 감사의 말씀을 드립니다.

2010년 출범 이래 창립 15주년을 맞이한 KUSF는 대학스포츠의 정상화, 활성화, 선진화를 위해 다양한 사업을 추진하고 있습니다. 대학운동부가 교육적 가치 위에서 안정적으로 운영될 수 있도록 재정지원 체계를 마련하고, 학사관리 정상화와 공정한 선수 선발 환경 조성을 통해 대학스포츠 전반의 제도적 기반을 강화해 왔습니다. 아울러 대학선수들이 학업과 운동을 병행할 수 있는 환경 조성을 목표로 「U-리그」를 지원하고, 「What's Your Sports?」 캠페인과 「클럽챔피언십」을 통해 대학생 누구나 스포츠에 참여할 수 있는 기회를 확대함으로써 대학스포츠의 저변을 넓혀가고 있습니다.

2025년은 특히, KUSF의 법정법인화 추진을 본격화하며 대학스포츠의 지속 가능한 발전을 위한 제도적 전환의 기반을 마련한 한 해였습니다. 이를 위해 2025 대학스포츠 심포지엄과 직무교육을 개최하여 미래지향적 운영 체계와 발전 방향을 함께 모색하였습니다. 또한, 체육특기자 대입설명회 운영 기간을 확대하고 한국대학교육협의회와 협력하여 2026학년도 수시대학입학정보박람회와 연계 개최함으로써 상담 접근성을 높였으며, 참가자 만족도 역시 79.5%에서 95.6%로 크게 향상되는 성과를 거두었습니다. 아울러 학생선수를 대상으로 운영해 온 국가대표 대학 학생선수 학점인정 지원 사업을 기존 진천 선수촌에서 평창동계훈련센터까지 확대함으로써, 학점 인정을 받은 학생선수 수가 67명에서 173명으로 증가하는 등 국가대표 선수들의 학습권 보장이 한층 강화되었습니다.

또한, KUSF 클럽챔피언십은 농구, 배구, 야구 종목의 무제한급 대회를 개최함으로써 대학생 스포츠 참여의 폭을 한층 넓혔습니다. 그 결과 연간 1만 6천 7백여 명이 참여하며 역대 최고 수준의 참가 규모를 기록하는 성과를 거두었습니다. 아울러 일본 대학 클럽팀과의 대회를 개최하여 해외 대학스포츠 클럽 간 협력과 교류의 기회를 확대하는 등 대학스포츠의 국제적 네트워크를 넓혀가는 의미 있는 발걸음도 내디뎠습니다.

이러한 2025년 KUSF가 추진한 사업의 성과는 전국 138개 회원대학의 적극적인 참여와 협력이 있었기에 가능한 일이었습니다.

2026년 병오년에도 대한민국 대학스포츠를 대표하는 기관으로서 대학스포츠가 학생과 대학, 그리고 사회 모두에게 긍정적인 가치를 전하는 공동체로 성장할 수 있도록 최선을 다하겠습니다.

감사합니다.

한국대학스포츠협의회(KUSF) 회장 **조명우**



일반 현황



01 일반 현황

KUSF 설립 취지

(사)한국대학스포츠협의회(KUSF, Korea University Sport Federation)는 대학운동부를 운영하는 대학의 협의체로서 대학스포츠 현안에 대한 자율적인 협의·연구·조정을 통해 대학스포츠의 건전한 육성을 도모하고자 설립

- * 2010. 6. 8. 창립총회, 7. 16. 문체부 허가¹⁾ 비영리사단법인
- * 2015. 1. 21. 「대학스포츠 운영 규정」 제정·시행

KUSF 임무

| | | |
|--|--------------------------------|---------------------------------|
| 대학스포츠의 기본 방침 심의·결정 | 대학스포츠의 규정 집행·감독 | 대학스포츠 제도의 연구, 협의 및 조정 |
| 대학 학생선수들의 학습권 보장을 위한 연구·지원 | 대학 학생선수들의 경기력 향상을 위한 스포츠 행사 지원 | 대학 학생선수들의 권익 증진과 복지를 위한 연구 및 사업 |
| 대학 학생선수의 대학스포츠 활동지원을 통해 체·덕·지의 건전한 리더십을 함양한 전인적 스포츠 인재로 양성 | | 대학생의 스포츠 참여 조성 및 저변 확대 |

KUSF 조직 현황(2025. 12. 기준)

| | |
|---|---|
| <p>회원 138개 대학 총장</p> <p>* 4년제 102개교(74%), 2·3년제 36개교(26%) * 국·공립 23개교(17%), 사립 115개교(83%)</p> | <p>임원 22인 / 회장(1), 부회장(6), 이사(13), 감사(2)</p> <p>* 임원은 대학 총장 등으로 구성</p> |
| <p>집행위원 15인 / 위원장(1), 위원(14)</p> <p>* 집행위원은 체육부 위원(부·실)장, 대학경기연맹회장, 스포츠전문기자, 스포츠행정 유경험자 중 15인 이내로 구성</p> | <p>사무처 15인 / 사무처장(1), 팀장(3), 과장(4), 대리(1), 주임(6)</p> <p>* 서울 송파구 올림픽공원 내</p> |

1) KUSF 설립근거: 민법 제32조, 문화체육관광부 및 문화재청 소관 비영리법인의 설립 및 감독에 관한 규칙 제4조

참고 1 KUSF 회원대학(2025. 12. 31. 기준)

| | | | | | | | |
|----|-----------|----|--------------|-----|-------------|-----|-------------|
| 1 | 가천대학교 | 36 | 국립한국해양대학교 | 71 | 백석문화대학교 | 106 | 인제대학교 |
| 2 | 가톨릭관동대학교 | 37 | 국민대학교 | 72 | 부산대학교 | 107 | 인천대학교 |
| 3 | 강동대학교 | 38 | 국제대학교 | 73 | 부산외국어대학교 | 108 | 인하대학교 |
| 4 | 강릉영동대학교 | 39 | 군장대학교 | 74 | 사이버한국외국어대학교 | 109 | 전남과학대학교 |
| 5 | 강서대학교 | 40 | 김천대학교 | 75 | 상명대학교 | 110 | 전북대학교 |
| 6 | 강원대학교 | 41 | 김포대학교 | 76 | 상지대학교 | 111 | 전주기전대학 |
| 7 | 강원도립대학교 | 42 | 김해대학교 | 77 | 서울대학교 | 112 | 전주대학교 |
| 8 | 건국대학교 | 43 | 나사렛대학교 | 78 | 선문대학교 | 113 | 전주비전대학교 |
| 9 | 경기대학교 | 44 | 남부대학교 | 79 | 성결대학교 | 114 | 제주대학교 |
| 10 | 경남대학교 | 45 | 단국대학교 | 80 | 성균관대학교 | 115 | 제주한라대학교 |
| 11 | 경동대학교 | 46 | 대경대학교 | 81 | 세경대학교 | 116 | 조선대학교 |
| 12 | 경북대학교 | 47 | 대구과학대학교 | 82 | 세종대학교 | 117 | 조선이공대학교 |
| 13 | 경북전문대학교 | 48 | 대구대학교 | 83 | 세한대학교 | 118 | 중부대학교 |
| 14 | 경상국립대학교 | 49 | 대덕대학교 | 84 | 송원대학교 | 119 | 중앙대학교 |
| 15 | 경성대학교 | 50 | 대전과학기술대학교 | 85 | 송호대학교 | 120 | 중앙대학교 |
| 16 | 경운대학교 | 51 | 대전대학교 | 86 | 수원대학교 | 121 | 청운대학교 |
| 17 | 경일대학교 | 52 | 동강대학교 | 87 | 순천향대학교 | 122 | 청주대학교 |
| 18 | 경희대학교 | 53 | 동국대학교 | 88 | 송실대학교 | 123 | 초당대학교 |
| 19 | 계명대학교 | 54 | 동명대학교 | 89 | 신성대학교 | 124 | 충남대학교 |
| 20 | 계명문화대학교 | 55 | 동서대학교 | 90 | 신한대학교 | 125 | 충북대학교 |
| 21 | 고려대학교 | 56 | 동신대학교 | 91 | 아주대학교 | 126 | 충북보건과학대학교 |
| 22 | 고신대학교 | 57 | 동아대학교 | 92 | 안동과학대학교 | 127 | 한경국립대학교 |
| 23 | 광운대학교 | 58 | 동양대학교 | 93 | 안양대학교 | 128 | 한국골프과학기술대학교 |
| 24 | 광주대학교 | 59 | 동원과학기술대학교 | 94 | 여주대학교 | 129 | 한국체육대학교 |
| 25 | 광주여자대학교 | 60 | 동원대학교 | 95 | 연세대학교 | 130 | 한남대학교 |
| 26 | 구미대학교 | 61 | 동의과학대학교 | 96 | 영남대학교 | 131 | 한라대학교 |
| 27 | 국립강릉원주대학교 | 62 | 동의대학교 | 97 | 영산대학교 | 132 | 한림대학교 |
| 28 | 국립경국대학교 | 63 | 디지털서울문화예술대학교 | 98 | 예원예술대학교 | 133 | 한양대학교 |
| 29 | 국립공주대학교 | 64 | 마산대학교 | 99 | 용인대학교 | 134 | 한일장신대학교 |
| 30 | 국립군산대학교 | 65 | 명지대학교 | 100 | 용인예술과학대학교 | 135 | 호남대학교 |
| 31 | 국립목포대학교 | 66 | 목원대학교 | 101 | 우석대학교 | 136 | 호서대학교 |
| 32 | 국립목포해양대학교 | 67 | 목포과학대학교 | 102 | 울산과학대학교 | 137 | 호원대학교 |
| 33 | 국립순천대학교 | 68 | 문경대학교 | 103 | 울산대학교 | 138 | 홍익대학교 |
| 34 | 국립창원대학교 | 69 | 배재대학교 | 104 | 원광대학교 | | |
| 35 | 국립한국교통대학교 | 70 | 백석대학교 | 105 | 위덕대학교 | | |

· 연도별 현황

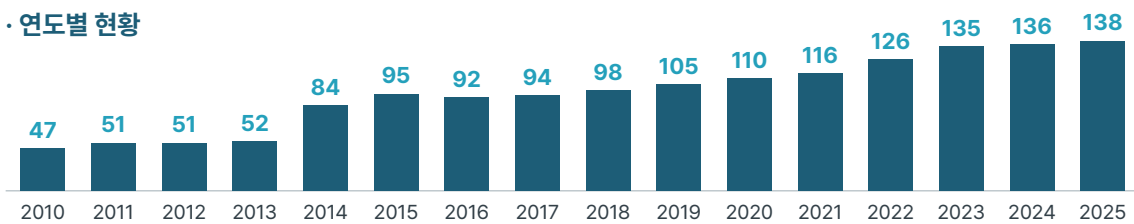

· 지역별 현황(본교 소재지 기준)

| 총 | 138 | 21 | 11 | 4 | 2 | 8 | 7 | 2 | 0 |
|--------|--------|-------|-------|-------|-------|-------|-------|-------|---|
| 100% | 15.22% | 7.97% | 2.90% | 1.45% | 5.80% | 5.07% | 1.45% | 0% | |
| 경기 | 14 | 12 | 6 | 10 | 11 | 8 | 13 | 7 | 2 |
| 10.14% | 8.70% | 4.35% | 7.25% | 7.97% | 5.80% | 9.42% | 5.07% | 1.45% | |
| 서울 | | | | | | | | | |
| 부산 | | | | | | | | | |
| 대구 | | | | | | | | | |
| 인천 | | | | | | | | | |
| 광주 | | | | | | | | | |
| 대전 | | | | | | | | | |
| 울산 | | | | | | | | | |
| 세종 | | | | | | | | | |
| 충북 | | | | | | | | | |
| 충남 | | | | | | | | | |
| 전북 | | | | | | | | | |
| 전남 | | | | | | | | | |
| 경북 | | | | | | | | | |
| 경남 | | | | | | | | | |
| 제주 | | | | | | | | | |

· 학제별 현황

| 구분 | 4년제 | 2·3학년제 | 국·공립 | 사립 |
|---------|-------------|------------|------------|-------------|
| 회원대학(교) | 102(73.91%) | 36(26.09%) | 23(16.67%) | 115(83.33%) |

참고 2 KUSF 조직 현황 (2025. 12. 31. 기준)

조직도

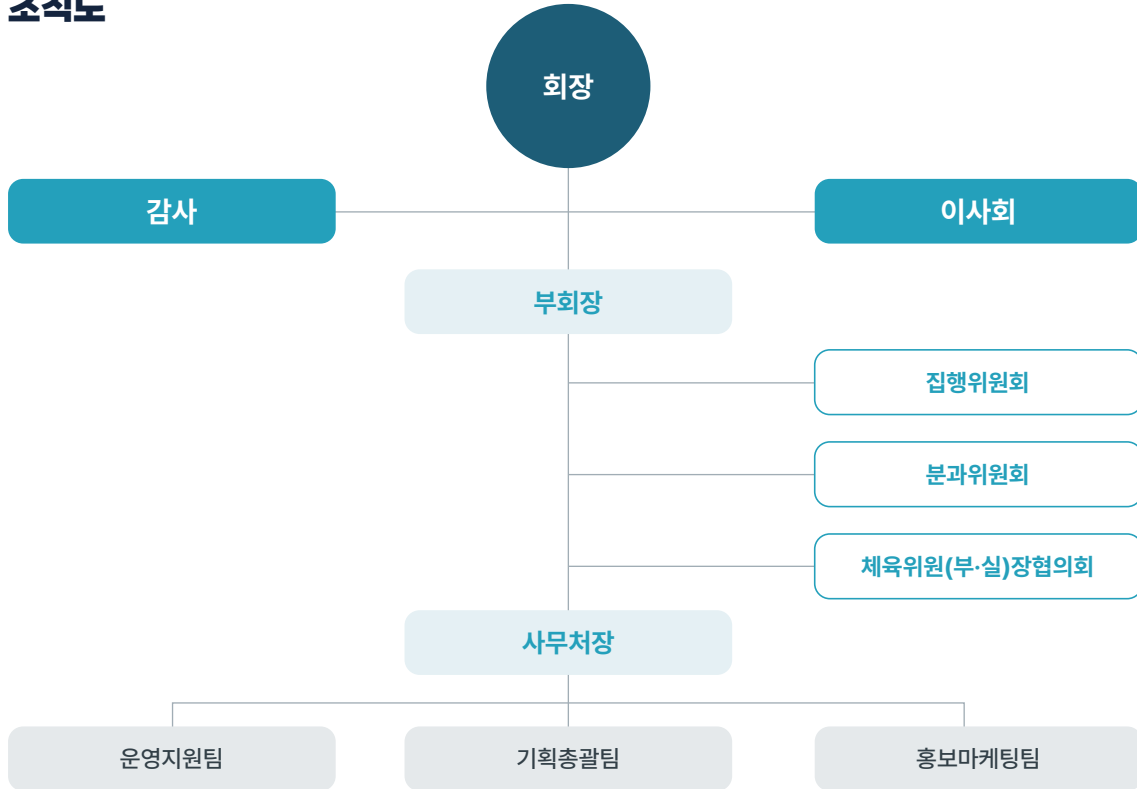

임원 현황(22인)

| | | | |
|-----|------------------|----------------|---------------|
| 회 장 | 조명우(인하대 총장) | | |
| 부회장 | 김종희(상명대 총장) | 문원재(한국체대 총장) | 박상규(중앙대 총장) |
| | 윤동섭(연세대 총장) | 임연수(명지대 총장) | 한진수(용인대 총장) |
| 이 사 | 김동진(광주대 총장) | 김용승(가톨릭관동대 총장) | 박노준(우석대 총장) |
| | 박상철(호남대 총장) | 박성태(원광대 총장) | 신일희(계명대 총장) |
| | 안순철(단국대 총장) | 이해우(동아대 총장) | 정재연(강원대 총장) |
| | 최미순(세한대 총장) | 최외출(영남대 총장) | 이선영(문체부 체육국장) |
| | 이주희(교육부 인재정책기획관) | | |
| 감 사 | 고창섭(충북대 총장) | 이윤규(경기대 총장) | |

집행위원 현황(15인)

| | | | |
|-------|---------------|----------------|--------------|
| 집행위원장 | 정태욱(인하대 교수) | | |
| 집행위원 | 김선희(국립목포대 교수) | 김승겸(반포고 교장) | 김일광(한국체대 교수) |
| | 김주학(명지대 교수) | 박진경(가톨릭관동대 교수) | 서희진(건국대 교수) |
| | 윤성진(고려대 교수) | 윤태영(아주대 교수) | 장지석(단국대 교수) |
| | 전정우(경희대 교수) | 정용철(서강대 교수) | 정 훈(용인대 교수) |
| | 조용찬(중앙대 교수) | 한중우(쑤스위트케이 교문) | |

• 분과위원 현황 * 정관순

• 학사운영위원회

| | | | |
|---------|----------------------------|------------------|-------------|
| 학사운영위원장 | 박진경(KUSF 집행위원 / 가톨릭관동대 교수) | | |
| 학사운영위원 | 김한범(한경국립대 교수) | 서희진(건국대 교수) | 전용균(단국대 교수) |
| | 정진욱(동국대 교수) | 한종우((주)스위트케이 고문) | 황승현(경북대 교수) |

• 경기지원위원회

| | | | |
|---------|-------------------------|-------------|----------------------|
| 경기지원위원장 | 윤성진(KUSF 집행위원 / 고려대 교수) | | |
| 경기지원위원 | 김주학(명지대 교수) | 전정우(경희대 교수) | 정현록(전주대학교체육관리자협의회회장) |
| | 최영준(제주대 교수) | 한이준(안양대 교수) | 홍석표(강원대 교수) |

• 재정·마케팅위원회

| | | | |
|----------|--------------------------|-------------|-----------------|
| 재정마케팅위원장 | 김일광(KUSF 집행위원 / 한국체대 교수) | | |
| 재정마케팅위원 | 권형일(중앙대 교수) | 남상백(한양대 교수) | 장지석(단국대 교수) |
| | 최윤석(한국교통대 교수) | 한준영(영남대 교수) | 황영찬(서울시체육회 본부장) |

• 분쟁조정위원회

| | | | |
|---------|-------------------------|-------------|---------------------|
| 분쟁조정위원장 | 윤태영(KUSF 집행위원 / 아주대 교수) | | |
| 분쟁조정위원 | 김용휘(법무법인 율휘 변호사) | 남윤경(광주대 교수) | 박선예(한국보훈복지의료공단 변호사) |
| | 우원상(법무법인 지을 변호사) | 정 훈(용인대 교수) | 한남희(고려대 교수) |

• 상벌위원회

| | | | |
|-------|-------------------------|---------------|--------------|
| 상벌위원장 | 김승겸(KUSF 집행위원 / 반포고 교장) | | |
| 상벌위원 | 김경식(호서대 교수) | 김대희(국립부경대 교수) | 김병선(이화여대 교수) |
| | 이규진(한경국립대 교수) | 이동현(상명대 교수) | 조용찬(중앙대 교수) |

• 대학스포츠 인권위원회

| | | | |
|------------|-------------------------|------------------|-------------|
| 대학스포츠인권위원장 | 정용철(KUSF 집행위원 / 서강대 교수) | | |
| 대학스포츠인권위원 | 김선희(국립목포대 교수) | 임용석(충북대 교수) | 조옥연(국민대 교수) |
| | 주재현(Espouse Earth 변호사) | 함은주(스포츠인권연구소 위원) | 황정현(원광대 교수) |

• 사무처 현황



참고 3 KUSF 주요 연혁

- 2010** 06. 08 창립총회 개최, 제1대 김한중 회장(연세대 총장) 취임
- 2011** 04. 11 KUSF 상표 등록 출원
- 2012** 02. 01 제2대 장호성 회장(단국대 총장) 취임
 05. 21 KUSF 성명서 발표(대학스포츠 정상화 5대 핵심 과제)
* 체육특기자 금전 스카우트 근절, 지원서 폐지, 학생선수 학업 증진, 지도자 처우 개선, 대학스포츠 운영 규정 개발 결의
- 2014** 02. 01 제3대 장호성 회장(단국대 총장) 취임
- 2015** 01. 28 대학스포츠 운영 규정 제정·시행
 07. 01 대학운동부 평가 및 지원(74개 대학 40억) (~ 계속)
- 2016** 06. 22 대학스포츠 운영 규정 운영세칙 제정·시행
 09. 30 KUSF 지정기부금단체 지정
 11. 06 KUSF 클럽챔피언십 2016 개최(농구, 야구)
- 2017** 01. 29 대학스포츠 운영 규정 제25조(C° 규정) 시행
 02. 01 제4대 장호성 회장(단국대 총장) 취임
 04. 27 KUSF-스포츠안전재단 업무협약 체결
 04. 30 KUSF-네이버 업무협약 체결
* 「대학스포츠 콘텐츠 활성화 업무협약」
 08. 25 체육특기자대입포털 오픈
 09. 01 국가대표 대학 학생선수 진천선수촌 이동수업 개설
 09. 28 KUSF-대한체육회-한국체육대학교 업무협약 체결
* 「국가대표 대학생 선수의 학점취득과 경기력 향상을 위한 업무협약」
- 2018** 02. 06 제5대 김창수 회장(중앙대 총장) 취임
 05. 25 KUSF-네이버 업무협약 체결
* 「체육특기자 대입 접근성 강화 및 대입 제도 개선을 위한 업무협약」
 08. 13 한국대학스포츠협의회로 기관명 변경
 09. 12 KUSF-한국도핑방지위원회 업무협약 체결
* 「대학스포츠 아마추어리즘 및 스포츠맨십 확보에 필요한 도핑방지활동을 위한 업무협약」

2019

- 06. 21 대학스포츠 U-리그 통합관리시스템 오픈
- 07. 01 KUSF, 공직유관단체 지정
- 10. 28 다음-카카오 스포츠 섹션 내 대학스포츠 이슈페이지 오픈

2020

- 02. 07 제6대 정진택 회장(고려대 총장) 취임
- 12. 10 KUSF 설립 10주년 기념 대학스포츠 심포지엄 개최

2021

- 02. 22 대학스포츠 종합정보시스템 오픈
- 02. 23 대학스포츠 인권위원회 신설
- 03. 31 KUSF-TikTok Pte. Ltd 후원협약 체결

2022

- 11. 15 KUSF-아디다스 업무협약 체결
* 「대학스포츠 건전 문화 확산 및 선진형 구축 발전을 위한 업무협약」
- 08. 18 KUSF-문화체육관광부, 대학스포츠 인권 지침 발표

2023

- 01. 30 KUSF-국제스포츠전략위원회 업무협약 체결
* 「대학스포츠 국제교류에 필요한 스포츠 외교 플랫폼 구축 및 역량 강화를 위한 업무협약」
- 02. 07 제7대 조명우 회장(인하대 총장) 취임
- 03. 16 KUSF-서울특별시 업무협약 체결
* 「서울시 유치 국제 스포츠이벤트와 대학 인프라 활용을 위한 업무협약」
- 06. 28 KUSF-스포츠윤리센터 업무협약 체결
* 「공정하고 깨끗한 대학스포츠 환경 구축을 위한 업무협약」
- 11. 27 KUSF-2027 충청권 하계세계대학경기대회 조직위원회 업무협약(MOU) 체결
* 「2027 충청권 하계세계대학경기대회 성공 개최 상호 협력을 위한 업무협약」
- 12. 15 분쟁조정위원회 신설

2024

- 06. 27 KUSF-인제군체육회 업무협약 체결
- 09. 06 KUSF-Taekwondo Pride International 업무협약 체결

2025

- 09. 30 KUSF 창립 15주년 기념, 2025 대학스포츠 심포지엄 및 직무교육 개최



2025년 주요 사업성과

| | | |
|-----|-------------------|----|
| 01. | 2025년 주요 사업 핵심 지표 | 14 |
| 02. | 2025년 주요 사업성과 | 16 |

이 2025년 주요 사업 핵심 지표

대학운동부 지원

● 대학운동부 지원 ● 체육계대학 지원

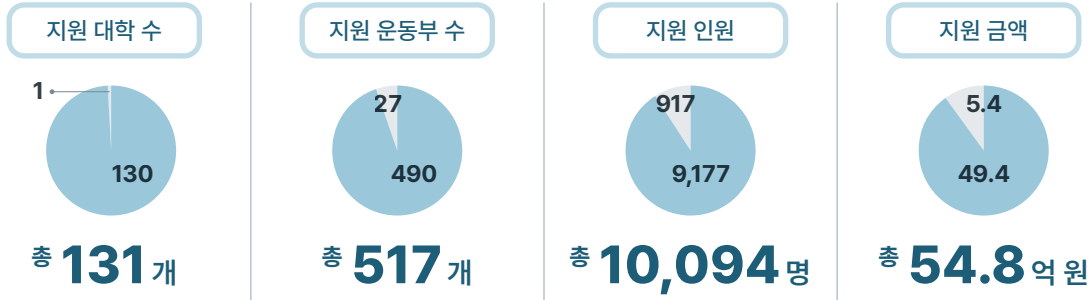

학생선수 선발 정상화

2026학년도 체육특기자
대입설명회



총
대면상담 **411** 건

2026학년도 체육특기자대입포털
집중 운영기간



총
이용자수 **52,814** 명

학생선수 학사관리 정상화

2025학년도 U-리그 출전 불가 학생선수 현황(C° 규정)

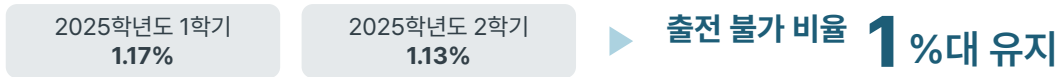

대학스포츠 학사관리지원 프로그램 운영 지원



KUSF 학생선수
두드림 프로그램

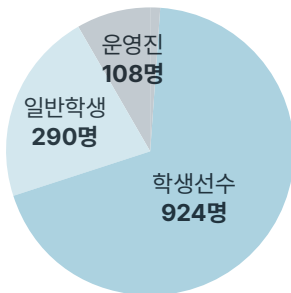

총 **15** 개 대학
1,322 명

국가대표 대학 학생선수
학점인정 지원



학점인정 **173** 명



종목 **19** 개



강좌 개설 **38** 개



대학 **5** 개

KUSF 대회 운영 현황



KUSF 대학스포츠 U-리그



KUSF 클럽챔피언십



학생선수 미래가치 창출

KUSF U-스포츠마케팅 러너



총 **743**명 수료
(학생선수 221명 포함)

KUSF 대학생 기자단



총 **32**명 운영

대학스포츠 홍보콘텐츠 운영

홍보매체 팔로워 수

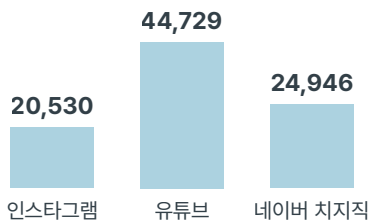

합계 **90,205**명

홍보매체 콘텐츠 수

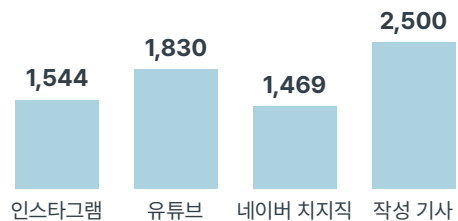

합계 **7,343**건

KUSF 홈페이지 이용 현황 및 증계 현황

KUSF 홈페이지 2025년 방문자 수



총 **654,728**명

KUSF 대학스포츠 인터넷 증계
(U-리그 및 클럽챔피언십)

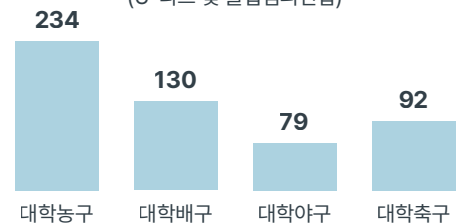

총 **535**경기
누적 재생수 **2,460,000**회

02 2025년 주요 사업성과

대학운동부 지원

131개 대학, 517개 운동부, 학생선수 10,094명 지원

· 대학운동부 평가

- * (평가대상) 총 131개 평가 신청 대학(회원 130개 대학, 비회원 1개 대학)
- * (평가주관) 2025 대학운동부 평가 및 지원 사업 평가위원회(총 8인 구성) * 평가위 운영 외부위탁
- * (평가기간) 2025. 4. 7. ~ 5. 26. / 정량·정성·실사·종합평가 / 평가회의 총 4회 개최
- * (평가결과) 총 130개 지원 대상 대학(490개 운동부) 선정 및 지원금 산정

· 대학운동부 지원 [훈련비, 훈련용품비, 출전비 지원] (49.4억 원)

- * 대학운동부 운영 130개 대학 490개 운동부 학생선수 9,177명 지원

· 체육계대학 지원 [훈련비, 훈련용품비, 출전비 지원] (5.4억 원)

- * 한국체대 24개 종목 27개 운동부 학생선수 917명 지원

학생선수 선발 정상화

2026학년도 수시대입정보박람회 연계 체육특기자 전용 상담관 운영

· 체육특기자 대입제도 개선

- 체육특기자 대입설명회 개최 (7. 24. ~ 26. / 「2026학년도 수시대입정보박람회」 연계)

- * 대교협 수시대입정보박람회 체육특기자 전용 상담관 운영 / 2025. 7. 24. ~ 26. / 코엑스 1층 B홀
- * 대학별 체육특기자 대입 1:1 대면상담 실시 / 36개교, 411건 상담
- * 대학별 체육특기자 대입 정보 카드뉴스 제공 / 133개교 / 대학운동부 학생선수 지원 혜택

- 체육특기자대입포털 2026학년도 DB 구축 [info.kusf.or.kr], 체육특기자대입전형요강 발간

- * 2026학년도 체육특기자 선발 109개 대학, 132개 전형 정보 제공, 포털 방문자 수 52,814명(7.14% 증)
- * 2026학년도 전국 체육대학 체육특기자 대입전형요강 발간, 1,044개 운동부 운영 고교 배포

체육특기자 경기력 평가지표 산출을 위한 고교 기록 구축(농구, 배구)

· 체육특기자 경기력 평가지표 대입 활용

- 체육특기자 경기력 평가지표 산출을 위한 고교 대회 개인별 경기기록 구축

- * 고교농구 5개 대회, 고교배구 4개 대회 경기력 평가지표 산출을 위한 경기기록 구축 시범 운영

- 체육특기자 경기력 평가지표 산출을 위한 경기기록 관리시스템 고도화

- * 체육특기자 경기력 평가지표 개발 종목 중 배구 기록 입력 페이지 개발

학생선수 학사관리 정상화

학생선수와 일반학생이 함께하는 대학 생활 지원을 위한 'KUSF 학생선수 두드림 프로그램, 15개 대학 운영

· 대학운동부 학사관리 지원 [KUSF 학생선수 두드림 프로그램] (3억 원)

- * (운영내용) 학사관리 및 학교생활 적응을 위한 튜터링 프로그램 운영 지원(2025. 5~12월)
- * (운영대학) 15개교(두드림-이음 5개교 / 두드림-배움 5개교 / 두드림-함께 5개교)
- * (참가인원) 학생선수 924명, 일반대학생 290명, 운영진 108명 등 총 1,322명

| | | |
|----------|--------------|---------------------------------|
| [두드림-이음] | 학생선수 대학생활 지원 | 가톨릭관동대, 건국대(글로벌), 경기대, 계명대, 인하대 |
| [두드림-배움] | 학생선수 학업역량 지원 | 고려대, 국립군산대, 성결대, 연세대, 중앙대 |
| [두드림-함께] | 운동과 공부 더블튜터링 | 동국대, 성균관대, 영산대, 인천대, 호남대 |

대학운동부 학생선수 학사관리 현황 및 인식 조사를 통한 학사관리 지원 방안 도출

· 대학스포츠 운영 규정 운영

- 대학스포츠 운영 규정 제25조(C° 규정) KUSF-U리그 시행
 - * (대상리그) 농구(남/여), 배구(남/여), 아이스하키, 야구, 축구
 - * (참가불가) (25학년도 1학기) 총 2,575명 중 30명(1.17%) / (2학기) 총 2,295명 중 26명(1.13%)

· 대학운동부 학생선수 학사관리 지원 방안 연구용역 추진

- * 「대학운동부 학생선수 학사관리 지원 방안 연구」(2025. 8. ~ 2025. 12. / 한경국립대 산학협력단)
: 대학운동부 학생선수 학사관리 현황 및 인식 조사, 대학운동부 학생선수 분리형 학사관리 운영 방안, 대학운동부 학생선수 학사관리 제도 개선 방안 도출

· 대학스포츠 종합정보시스템 [대학스포츠 업무포털 / 대학스포츠 알리미]

- * 대학스포츠 업무포털 / 대학스포츠 알리미 유지보수

이동수업 주관대학 공모 시행, 이동수업 운영 장소 확대(진천, 평창(신규))로 38개 강의 개설, 5개 대학, 19개 종목, 173명 학점인정 달성(역대 최대)

· 국가대표 대학 학생선수 학점인정 지원

- 국가대표 대학 학생선수 이동수업(진천, 평창) 173명 학점인정
 - * (2025학년도 1학기-계절학기) 18개 강의(전공 10, 교양 4, 교직 4) / 5개 대학, 17개 종목, 94명 학점인정
 - * (2025학년도 2학기-계절학기) 20개 강의(전공 10, 교양 7, 교직 3) / 1개 대학, 8개 종목, 79명 학점인정

학생선수 미래가치 창출

학생선수 및 선수출신 대학생 진로탐색 기회 제공, 취업 역량 강화를 위한 'KUSF U-스포츠마케팅 러너 프로그램, 수료자 743명

· 학생선수/선수출신 대학생 진로탐색 프로그램 운영 [KUSF U-스포츠마케팅 러너 프로그램]

- * 2025. 5. ~ 12. / 전공 68개 대학 러너 743명 활동(학생선수, 선수출신 대학생 221명 포함)

| 전문교육 | | 실습/실무교육 | 연계교육 |
|---|-----------|--|---------------------|
| 스포츠산업 | 스포츠과학 | · 취업 지원 교육 · 대회 현장 실습 교육 · 기업탐방 · 토크콘서트 · 마케팅 캠프 | · 운동부 연계 · 현장 교육 |
| · 스포츠마케팅 교육 · 스포츠콘텐츠 교육 · 스포츠미디어 교육 | 선수트레이너 교육 | | |

트렌드에 맞춘 다양한 콘텐츠 제작을 통한 대학스포츠 브랜딩 활성화

· 대학스포츠 대학생 기자단 운영 [KUSF 대학생 기자단]

- * KUSF 대학생 기자단 19기 U-리그 5개 종목 32명, 총 2,500건(월평균 250건) 대학스포츠 기사
- * KUSF 대학생 기자단 역량강화 교육(스포츠콘텐츠 제작, 기사 작성법 등), 숏폼 및 영상 콘텐츠 지속 생산

· 대학스포츠 홍보콘텐츠 운영

- * KUSF 유튜브 구독자 3.6%, 인스타그램 팔로워 21.8% 증가
- * KUSF 채널 1,830개 영상 업로드(U-리그 경기 영상 476개, 클립 영상 1,268개, 그 외 콘텐츠 86개)
- * 누적 조회수 약 985만 회, 영상 노출 수 약 4,465만 회 도달

대학운동부 학생선수, 지도자 시상 2025 KUSF AWARDS

· 대학스포츠 시상 [KUSF AWARDS]

- 2025 KUSF AWARDS U-리그, 일반종목 각 부문 학생선수, 지도자 선발

| 부문 | 시상내용 | 학생선수 | | 지도자 |
|------|------|-------------------|-------------------|----------------|
| U-리그 | 최우수 | 김승우 (연세대 / 농구) | | 박종관 (단국대 / 축구) |
| | 우수 | 강효준 (광운대 / 아이스하키) | 김나현 (광주여대 / 배구) | - |
| | | 김찬용 (한일장신대 / 야구) | 이형석 (동국대 / 야구) | |
| 일반종목 | 최우수 | 임시현 (한국체대 / 양궁) | | 노박환 (세한대 / 유도) |
| | 우수 | 김정범 (대전대 / 펜싱) | 김채정 (부산외대 / 배드민턴) | - |
| | | 박승원 (용인대 / 검도) | 최효원 (부산외대 / 배드민턴) | |

- 2025 KUSF AWARDS 시상식

- * 2026. 2. 7.(토) 14:00 ~ 16:00 / CGV 청담씨네시티 11층 / U-리그, 일반종목 학생선수, 지도자 총 12명 시상

대학운동부 학생선수 소양교육, 스포츠인권교육, 리더십교육, 신입생교육

· 대학운동부 교육

- 대학운동부 학생선수 소양교육(온라인)

- * 2025. 6. 16. ~ 12. 5. / 온라인 / 138개 대학, 학생선수 12,762명 대상
- * 학생선수 스포츠인권, 학생선수 도핑방지, 학생선수 스포츠심리, 학생선수 듀얼커리어

- 대학운동부 학생선수 스포츠인권교육(학년별 소규모 참여형 교육)

- * 2025. 6. 9. ~ 2026. 1. 7. / 41개 대학, 340개 운동부, 1~4학년 학생선수 1,350명 참여
- * KUSF 대학운동부 학생선수 스포츠인권 교안 활용 소규모 참여형 강의 진행
- * KUSF 대학운동부 학생선수 스포츠인권 교육강사(20명) 전국 회원대학 파견

- 대학운동부 학생선수 리더십 교육(캠프형 교육)

- * 2026. 2. 5. ~ 6. / 국립중앙청소년수련원 / 44개 대학, 29개 종목, 주장 학생선수 98명 참여
- * 학생선수 리더 스킬업, 팀 안팎을 이끄는 실전 역량

- 대학운동부 학생선수 신입생 교육(온라인)

- * 2025. 4. 14. ~ 5. 30. / 온라인 / 132개 대학, 신입생 학생선수 4,534명 대상
- * 대학스포츠 운영 규정 소개, 대학스포츠 운영 규정 제25조(C° 규정) 안내, 대학운동부 학생선수 진로

KUSF 창립 15년, 대학스포츠 15년의 성과 성찰, 향후 발전 방안 모색 KUSF 법정법인 추진을 위한 미래 비전 선포

· 대학스포츠 심포지엄 및 직무교육

- KUSF 창립 15주년 기념, 2025 대학스포츠 심포지엄 및 직무교육

* 「KUSF 15년, 지속가능한 발전을 위한 대학스포츠의 전환」
(2025. 9. 30. 14:00 ~ 17:00 / 국립중앙도서관 국제회의장(서울시 서초구))

* 조명우 회장 등 임원 5명 및 103개 회원대학 체육위원(부·실)장, 행정가, 지도자 등 총 184명 참석

· 대학스포츠 인권 증진

대학운동부 스포츠인권 교육 품질 제고를 위한 교육강사 역량 강화 교육

· 대학스포츠 인권 증진

- 대학운동부 스포츠인권 교육강사 역량 강화 교육

* 「대학운동부 스포츠인권 교육강사 역량 강화 교육」
(2025. 5. 30. 10:00 ~ 17:30 / 올림픽공원테니스경기장 3층 스포츠안전재단 교육장 / 스포츠인권 최근 이슈동향, 최신 기술 및 트렌드를 반영한 교육방법 등)

· U-리그 및 클럽리그 활성화

학생선수 학습권 보장, 경기력 향상을 위한 'KUSF U-리그, 5개 종목 운영 및 지원

· 2025 KUSF U-리그

- KUSF U-리그 대회 주최 [농구(남/여), 배구(남/여), 야구, 축구, 아이스하키]

| 대회명 | 대회 주최 / 주관 | 참가대학 | 총 대회기간 | 대회장소 | 우승팀 |
|-------------------|------------------------|-------------------|-----------------|-------------------|--------------------|
| KUSF 대학농구 U-리그 | KUSF / 대학농구연맹 | (남) 12개 (여) 7개 | 2025. 3. ~ 11. | 참가대학 홈 경기장 | (남) 고려대 (여) 부산대 |
| KUSF 대학배구 U-리그 | KUSF / 대학배구연맹 | (남) 15개 (여) 6개 | 2025. 4. ~ 10. | 참가대학 홈 경기장 | (남) 인하대 (여) 경일대 |
| KUSF 대학야구 U-리그 | KUSF / 대학야구연맹 | 51개 | 2025. 4. ~ 9. | 권역별 경기장 | 한일장신대 |
| 대학축구 U리그 | KUSF-대한축구협회 / 각 홈경기 대학 | 78개 | 2025. 4. ~ 11. | 참가대학 경기장 및 제3경기장 | 단국대 |
| KUSF 대학아이스하키 U-리그 | KUSF / 대학아이스하키연맹 | 4개 | 2025. 10. ~ 11. | 고려대아이스링크, 목동아이스링크 | 연세대 |

· 한·일 대학선발 농구대회

- 대한민국-일본 간 대학농구 교류를 위한 친선대회 개최

| 대회명 | 대회 주최 / 주관 | 참가대학 | 총 대회기간 | 대회장소 | 우승팀 |
|--------------------------|---------------|------------------|--------------------|----------|----------------------|
| 제45회 이상백배 한일남녀 대학선발 농구대회 | KUSF / 대학농구연맹 | (남) 2개 (여) 2개 | 2025. 5. 15. ~ 20. | 서수원철보체육관 | (남) 한국대표 (여) 일본대표 |

'KUSF 클럽챔피언십 2025, 1만 7천여 명 참가 클럽챔피언십, 챌린지/오픈대회, 교내리그/대회 운영 및 지원

· KUSF 클럽챔피언십 2025

- KUSF 클럽챔피언십 9종목 15개 부문 운영

* (클럽챔피언십) 농구(남/여), 배구(남/여), 야구(남), 축구(남/여)

: (예선) 종목별 권역예선 599개 팀 10,238명 참가, (결선) 권역예선 상위 56개팀 1,163명 참가

| 구분 | | 농구 (남) | 농구 (여) | 배구 (남) | 배구 (여) | 야구 (남) | 축구 (남) | 축구 (여) |
|------------------------|---------|-----------|-----------|-----------|-----------|-----------|-----------|-----------|
| 예선 (2025. 4. ~ 10.) | 참가팀(개) | 165 | 50 | 102 | 80 | 102 | 82 | 18 |
| | 참가선수(명) | 2,462 | 778 | 1,264 | 905 | 2,570 | 1,832 | 427 |
| 결선 (2025. 11.) | 참가팀(개) | 8 | 8 | 8 | 8 | 8 | 8 | 8 |
| | 참가선수(명) | 165 | 140 | 96 | 100 | 209 | 261 | 192 |

* (챌린지대회) 3X3농구(남/여), 배이스볼5(혼성), 볼링(혼성), 실내 트라이애슬론(남/여), 플래그풋볼(남/여)

: 총 164개 팀 864명 참가

| 구분 | | 3X3농구 (남) | 3X3농구 (여) | 베이스볼5 (혼성) | 볼링 (혼성) | 실내 트라이애슬론 (남) | 실내 트라이애슬론 (여) | 플래그풋볼 (남) | 플래그풋볼 (여) |
|-----------|---------|--------------|--------------|---------------|------------|---------------------|---------------------|--------------|--------------|
| 챌린지 대회 | 참가팀(개) | 45 | 24 | 9 | 30 | 18 | 7 | 27 | 4 |
| | 참가선수(명) | 195 | 103 | 57 | 105 | 84 | 29 | 262 | 29 |

- KUSF 클럽챔피언십 오픈대회(무제한급) 3개 종목 운영

* (오픈대회) 농구 무제한급(남), 배구 무제한급(남), 야구 무제한급(남) : 총 19개 팀 235명 참가

| 구분 | | 농구 무제한급 (남) | 배구 무제한급 (남) | 야구 무제한급 (남) |
|----------------|---------|----------------|----------------|----------------|
| 오픈대회 (무제한급) | 참가팀(개) | 6 | 7 | 6 |
| | 참가선수(명) | 68 | 69 | 98 |

- KUSF 클럽챔피언십 교내리그/대회 16개 대회 지원

* (교내리그/대회) 농구(남) 8개, 배구(남/여) 4개, 축구(남) 3개, 야구(남) 1개 : 총 255개 팀 4,129명 참가

| 구분 | | 농구 (남) | 배구 (남) | 배구 (여) | 축구 (남) | 야구 (남) |
|-------------|---------|-----------|-----------|-----------|-----------|-----------|
| 교내 리그/대회 | 참가팀(개) | 155 | 26 | 26 | 32 | 16 |
| | 참가선수(명) | 2,312 | 330 | 310 | 825 | 352 |

- KUSF 클럽챔피언십 슈퍼매치 대회(해외교류) 농구 종목 운영

* (슈퍼매치) 농구(남) : 총 6개 팀(한국 4개 팀, 일본 2개 팀), 101명 참가

| 구분 | | 농구(남) - 한국 | 농구(남) - 일본 |
|-------------------|---------|------------|------------|
| 슈퍼매치 대회 (해외교류) | 참가팀(개) | 4 | 2 |
| | 참가선수(명) | 84 | 17 |

KUSF U-리그·KUSF 클럽챔피언십 535경기 중계 순 시청자 수 약 164만 명, 영상 재생 수 약 246만 회 도달

· KUSF 대학스포츠 인터넷 중계

- KUSF U-리그·KUSF 클럽챔피언십 인터넷 중계 운영
 - * 535경기 중계(농구 234경기, 배구 130경기, 야구 79경기, 축구 92경기)
 - * 순 시청자 수 약 164만 명, 누적 재생수 약 246만 회 도달

슬로건 및 대학스포츠 통합디자인 개발을 통한 대회 브랜딩 구축

· KUSF 대학스포츠 브랜딩 구축

- KUSF 대학스포츠 U-리그·클럽챔피언십 통합디자인 제작 및 배포
 - * U-리그, 클럽챔피언십 종목별 엠블럼, U-리그 현장 디자인(가이드북, 대회기, 현수막) 등
- KUSF 대학스포츠 U-리그·클럽챔피언십 슬로건 공모전 진행, 2026 슬로건 선정

| U-리그 | 클럽챔피언십 |
|---------------|--------------|
| 보여줘! 너의 시간이야! | 보여줘, 또 다른 너! |

U-리그 운영 효율성 강화를 위한 운영 평가, U-리그·클럽챔피언십 공제서비스 제공을 통한 대회 참가 선수 안전성 확보

· KUSF 대학스포츠 운영 평가

- KUSF 대학스포츠 U-리그 운영 효율성 강화를 위한 종목별 운영 평가 실시

· KUSF 대학스포츠 공제서비스

- KUSF 대학스포츠 U-리그·클럽챔피언십 공제서비스 제공, 발생사고 105건 배상
 - * 대상: KUSF 대학스포츠 U-리그, KUSF 클럽챔피언십 대회 참가 학생선수, 관중 및 관계자 등
 - * 내용: KUSF 대학스포츠 U-리그, KUSF 클럽챔피언십 대회 참가 중에 발생한 사고로 인한 신체 및 재산 손해에 대한 배상서비스 제공(대인·대물, 치료비 지원 등)

KUSF U-리그·클럽챔피언십 전 경기 기록 관리 연간 페이지뷰 지속적 상승, 2025년도 약 386만 회 조회

· KUSF 대학스포츠 통합관리시스템

- KUSF 대학스포츠 U-리그·클럽챔피언십 팀 등록 및 경기기록 입력·제공
 - * U-리그 5개 종목 950경기, 169개 팀 / 클럽챔피언십 5개 종목 974경기, 724개 팀
 - * KUSF 홈페이지 조회 수 약 386만 회(2024년 조회 수 약 286만 회)

· KUSF 영상 아카이빙 시스템 구축

- AI 음성 분석을 통한 중계 영상 아카이빙 시스템 구축 완료
 - * 2018년부터 축적된 약 2,600개 영상 데이터 분석 진행 중



2025년 사업별 결과



| | | |
|-----|--------------------------|----|
| 01. | 대학운동부 지원 | 24 |
| 02. | 학생선수 선발 정상화 | 34 |
| 03. | 학생선수 학사관리 정상화 | 42 |
| 04. | 학생선수 미래가치 창출 | 52 |
| 05. | 대학스포츠 교육 | 60 |
| 06. | 대학스포츠 인권 증진 | 67 |
| 07. | KUSF 대학스포츠 U-리그 & 클럽챔피언십 | 68 |

이 대학운동부 지원

대학운동부 평가

사업목적

- 대학운동부 육성 지원, 대학스포츠 경쟁력 제고
- 대학운동부 지원의 공정성 제고
- 대학운동부 운영 평가 결과에 따른 대학별 운영비 차등 지원을 통한 대학스포츠 정상화 자정 노력 강화 및 대학운동부 운영 방향성 제시

추진내용

- 대학운동부 평가 - 평가체계, 평가지표 활용 평가위원회 평가
- 평가대상: 총 131개 신청 대학
- 평가주관: 2025 대학운동부 평가 및 지원 사업 평가위원회(총 8인)
* 평가위원회 운영 외부위탁
- 평가기간: 2025. 4. 7. ~ 5. 26. / 정량·정성·실사·종합평가
* 평가위원회 평가회의 총 4회 개최('25. 4. 11. / 4. 25. / 5. 9. / 5. 26.)
- 평가결과: 총 130개 지원 대상 대학(490개 운동부) 선정 및 지원금 산정

〈 2025년 대학운동부 평가 및 지원 사업 주요 사항 〉

- 대학운동부 평가지표(4개 영역, 14개 지표, 42개 세부 지표) 활용
- 대학운동부 평가위원회 외부 위탁 시행
- 대학운동부 평가 결과 및 운동부 수를 통한 지원금 결정 / 과락 지표 적용*
* 과락 지표:
1-1-1. 대학운동부 운영비 / 1-2-1. 경기장 확보 / 1-3-1. 학생선수 관리 및 지원 / 2-4-1. 국내대회 출전실적 / 4-1-1. 인권 가이드라인 마련 및 인권교육 실시
- 교육부 「2025년도 학자금 지원 제한 대학(국가장학금, 학자금 대출 모두 제한)」 대상 참여 제한

〈 2025년 대학운동부 평가 및 지원 사업 평가 절차 〉



- 대학운동부 평가 결과 분석 및 통계자료 구축
- 대학운동부 평가 및 지원 사업 보조금 집행 및 정산 전문성 강화 교육
- 보조금 집행 및 정산 핵심 가이드북 발간 및 배포(800부)
* 동 사업 참여대학 행정담당자 및 운동부 지도자 대상 보조금 집행 기본원칙 안내
- 보조금 집행 및 정산의 전문성 강화를 위한 소규모 교육 개최(총 4회)
* 동 사업 참여대학 행정담당자 등을 위한 기본 교육 진행

〈 2025 대학운동부 평가 및 지원 사업 보조금 정산 교육 개최 결과 〉

| 회차 | 교육일시 | 교육장소 | 대상 권역 | 참가대학 | 참가인원 |
|----|----------------|--------------------|--------------------|------|------|
| 1 | 25. 06. 16.(월) | 동명대학교(부산광역시 남구) | 대구, 경북, 부산, 경남, 울산 | 12개 | 13명 |
| 2 | 25. 06. 17.(화) | 스포츠안전재단(서울특별시 송파구) | 서울, 경기, 인천, 강원, 제주 | 19개 | 24명 |
| 3 | 25. 06. 19.(목) | 단국대학교(충청남도 천안시) | 대전, 충남, 충북 | 16개 | 19명 |
| 4 | 25. 06. 20.(금) | 광주여자대학교(광주광역시 광산구) | 광주, 전남, 전북 | 13개 | 18명 |
| 합계 | | | | 60개교 | 74명 |

· 대학운동부 평가 및 지원 사업 설명회

- 2025 대학운동부 평가 및 지원 사업 실적 입력 사항 안내, 정산 안내
- 2026 대학운동부 평가 및 지원 사업 평가 관련 사항 안내

〈 대학운동부 평가 및 지원 사업 설명회 개최 결과 〉

| 회차 | 교육일시 | 교육장소 | 대상 권역 | 참가대학 | 참가인원 |
|----|----------------|------------------|--------------------|------|------|
| 1 | 26. 01. 07.(수) | 호남대학교(광주광역시 광산구) | 광주, 전남, 전북 | 16개교 | 20명 |
| 2 | 26. 01. 08.(목) | 영남대학교(경상북도 경산시) | 대구, 경북, 부산, 경남, 울산 | 17개교 | 20명 |
| 3 | 26. 01. 13.(화) | 충남대학교(대전광역시 유성구) | 대전, 충남, 충북 | 25개교 | 37명 |
| 4 | 26. 01. 14.(수) | 소마미술관(서울특별시 송파구) | 서울, 경기, 인천, 강원, 제주 | 39개교 | 48명 |
| 합계 | | | | 97개교 | 125명 |

주요성과

- 대학운동부 평가를 통한 지원으로 공정성, 신뢰성 확보
- 대학운동부 평가지표 활용, 과락지표 도입 등을 통한 운영 체계 확립 및 대학운동부 학생선수 및 지도자 부정비리 감소 효과¹⁾
 - * 대학운동부 평가 및 지원 사업이 “대학운동부 운영 체계에 개선을 주고 있다”(94%)
 - * 대학운동부 평가 및 지원 사업을 통해 “학생선수 및 지도자의 부정비리가 감소하였다”(81.5%)
- 대학운동부 평가 및 지원 사업 참여자 정산 교육을 통한 담당자 전문성 강화, 기금운용 투명성 제고
- 대학운동부 평가 및 지원 사업 사전 설명회를 통한 담당자 업무 효율성 강화

향후계획

- 대학운동부 평가 및 지원 사업의 개선을 위한 현장 의견 지속 수렴
- 대학운동부 평가 및 지원 사업 체계성 강화를 위한 관련 규정 정비

1) 「2025 대학운동부 평가 및 지원 사업 평가결과 분석 보고서」 중 일부 발췌, 2025. 8., (주)서던포스트알앤씨

(2025 대학운동부 평가지표 세부평가항목)

| 평가영역 | 평가지표(세부평가항목) | 평가 배점 | | | | 비고 | |
|--------------------------|-------------------------|--------------------|----|-----|----|-------|------------|
| | | 총점 | 배점 | 가산점 | 감점 | | |
| 1. 대학운동부 자체 지원 | 1-1. 대학운동부 예산 지원 | 6 | 6 | | -1 | 정량(2) | 0점 시 지원 제외 |
| | 1-1-1. 대학운동부 운영비 | 3 | 3 | | | 정량 | |
| | 1-1-2. 학생선수 1인당 지원비 | 3 | 3 | | -1 | 정량 | |
| | 1-2. 대학운동부 시설 확보 | 7 | 7 | | | 정량(3) | |
| | 1-2-1. 경기장 확보 | 3 | 3 | | | 정량 | 0점 시 지원 제외 |
| | 1-2-2. 운영 가능 종목 비율 | 2 | 2 | | | 정량 | |
| | 1-2-3. 기숙사 확보 | 2 | 2 | | | 정량 | |
| | 1-3. 학생선수 역량 향상 지원 | 9 | 9 | | | 정성(3) | |
| | 1-3-1. 학생선수 관리 및 지원 | 3 | 3 | | | 정성 | 0점 시 지원 제외 |
| | 1-3-2. 학생선수 경기력 향상 지원 | 3 | 3 | | | 정성 | |
| | 1-3-3. 학생선수 학업 역량 향상 지원 | 3 | 3 | | | 정성 | |
| | 소계 | 22 | 22 | | -1 | | |
| | 2. 학생선수 확보 및 역량 | 2-1. 대학운동부 학생선수 확보 | 8 | 7 | 1 | -1 | 정량(4) |
| 2-1-1. 학생선수 확보 | | 3 | 3 | | | 정량 | |
| 2-1-2. 예산지원 인원 비율 | | 2 | 2 | | | 정량 | |
| 2-1-3. 대학운동부 인원 확보율 | | 2 | 2 | | | 정량 | |
| 2-1-4. 대학운동부 신설·해체 | | 1 | | 1 | -1 | 정량 | |
| 2-2. 대학운동부 학생선수 선발 공정성 | | 6 | 6 | | -1 | 정량(3) | |
| 2-2-1. 체육특기자 선발 | | 2 | 2 | | -1 | 정량 | |
| 2-2-2. 체육특기자 입시전형 적정성 | | 2 | 2 | | | 정량 | |
| 2-2-3. 학교폭력사항 입시전형 반영 | | 2 | 2 | | | 정량 | |
| 2-3. 대학운동부 학생선수 역량 | | 10 | 10 | | | 정량(3) | |
| 2-3-1. 학생선수 학업성취도 | | 6 | 6 | | | 정량 | |
| 2-3-2. 학생선수 국가자격증 취득률 | | 2 | 2 | | | 정량 | |
| 2-3-3. 학생선수 취업률 | | 2 | 2 | | | 정량 | |
| 2-4. 대학운동부 경기력 | | 11 | 10 | 1 | | 정량(5) | |
| 2-4-1. 국내대회 참가실적 | | 2 | 2 | | | 정량 | 0점 시 지원 제외 |
| 2-4-2. 국제대회 참가실적 | | 2 | 2 | | | 정량 | |
| 2-4-3. 국내대회 입상실적 | | 3 | 3 | | | 정량 | |
| 2-4-4. 국제대회 입상실적 | | 3 | 3 | | | 정량 | |
| 2-4-5. KUSF 주최 U-리그 입상실적 | | 1 | | 1 | | 정량 | |
| 소계 | | 35 | 33 | 2 | -2 | | |

| 평가영역 | 평가지표(세부평가항목) | | 평가 배점 | | | | 비고 | |
|-----------------|--------------------------------|-------------------------------|--------|----|-----|----|--------------|------------|
| | | | 총점 | 배점 | 가산점 | 감점 | | |
| 3. 지도자 확보 및 역량 | 3-1. 대학운동부 지도자 확보 및 처우 | | 9 | 9 | | | 정량(3) | |
| | | 3-1-1. 전임지도자 확보율 | 4 | 4 | | | 정량 | |
| | | 3-1-2. 지도자 고용형태 | 3 | 3 | | | 정량 | |
| | | 3-1-3. 지도자 보수수준 | 2 | 2 | | | 정량 | |
| | 3-2. 대학운동부 지도자 역량 | | 6 | 6 | | | 정량(3) | |
| | | 3-2-1. 지도자 근속연수 | 2 | 2 | | | 정량 | |
| | | 3-2-2. 지도자 자격증 보유 | 2 | 2 | | | 정량 | |
| | | 3-2-3. 지도자 외부활동 | 2 | 2 | | | 정량 | |
| | 3-3. 대학운동부 지도자 교육 | | 5 | 5 | | | 정량(1), 정성(1) | |
| | | 3-3-1. 지도자 직무교육 참여 실적 | 2 | 2 | | | 정량 | |
| | | 3-3-2. 지도자 자체 교육 실적 | 3 | 3 | | | 정성 | |
| | 소계 | | | 20 | 20 | | | |
| 4. 대학운동부 사회적 책임 | 4-1. 대학운동부 구성원 인권 보장 및 양성평등 실현 | | 9 | 9 | | | 정량(3) | |
| | | 4-1-1. 인권보장 운영체계 구축 및 인권교육 실시 | 3 | 3 | | | 정량 | 0점 시 지원 제외 |
| | | 4-1-2. 폭력/성폭력 예방 대책 수립 | 2 | 2 | | | 정량 | |
| | | 4-1-3. 여성 학생선수 및 지도자 확보 노력 | 4 | 4 | | | 정량 | |
| | 4-2. 대학운동부 사회참여 및 공헌 | | 5 | 5 | | | 정성(3) | |
| | | 4-2-1. 대학운동부 시설 개방 | 1 | 1 | | | 정성 | |
| | | 4-2-2. 대학운동부 교내 교류 | 2 | 2 | | | 정성 | |
| | | 4-2-3. 대학운동부 사회봉사 및 교류 | 2 | 2 | | | 정성 | |
| | 4-3. 대학운동부 구성원 안전 | | 3 | 3 | | | 정량(3) | |
| | | 4-3-1. 안전사고 관리체계 마련 | 1 | 1 | | | 정량 | |
| | | 4-3-2. 학생선수 및 지도자 안전교육 실시 | 1 | 1 | | | 정량 | |
| | | 4-3-3. 학생선수 보험 가입 여부 | 1 | 1 | | | 정량 | |
| | 2-4. KUSF 협력 | | 6 | 6 | | | 정성(2) | |
| | | 4-4-1. KUSF 대학스포츠 운영 규정 준수 | 3 | 3 | | | 정성 | |
| | | 4-4-2. KUSF 시행사업 참여 | 3 | 3 | | | 정성 | |
| | 소계 | | | 23 | 23 | | | |
| | 4개 영역 14개 지표 42개 세부지표 | 정량 | 33개 항목 | 77 | | | | |
| 정성 | | 9개 항목 | 23 | | | | | |
| 총 | | 42개 항목 | 100 | | | | | |

〈 2025 대학운동부 평가 및 지원 사업 지원 현황 〉

| 연번 | 학교명 | 학제 | 유형 | 지역* | 운동부수 | 지원 종목 *지역 운동부 소재지 | 지원금(원) |
|----|-----------|-------|------|--------|------|--|-------------|
| 1 | 가천대학교 | 4년제 | 사립 | 경기 | 2 | 볼링, 태권도 | 28,000,000 |
| 2 | 가톨릭관동대학교 | 4년제 | 사립 | 강원 | 4 | 레슬링, 롤러, 축구, 태권도 | 42,000,000 |
| 3 | 강동대학교 | 2·3년제 | 사립 | 충북 | 1 | 축구 | 21,000,000 |
| 4 | 강릉영동대학교 | 2·3년제 | 사립 | 강원 | 1 | 야구 | 21,000,000 |
| 5 | 강서대학교 | 4년제 | 사립 | 서울 | 1 | 축구 | 16,000,000 |
| 6 | 강원대학교 | 4년제 | 국·공립 | 강원 | 6 | 농구(여), 사격, 소프트테니스, 육상, 탁구, 핸드볼 | 33,000,000 |
| 7 | 강원도립대학교 | 2·3년제 | 국·공립 | 강원 | 3 | 배드민턴, 볼링, 축구(여) | 18,000,000 |
| 8 | 건국대학교 | 4년제 | 사립 | 서울, 충북 | 5 | 농구, 야구, 육상, 축구, 테니스 | 53,000,000 |
| 9 | 경기대학교 | 4년제 | 사립 | 경기 | 6 | 배구, 씨름, 유도, 조정, 축구, 탁구 | 63,000,000 |
| 10 | 경남대학교 | 4년제 | 사립 | 경남 | 6 | 레슬링, 사격, 씨름, 야구, 역도, 태권도 | 58,000,000 |
| 11 | 경동대학교 | 4년제 | 사립 | 경기 | 1 | 태권도 | 11,000,000 |
| 12 | 경북대학교 | 4년제 | 국·공립 | 경북 | 2 | 검도, 볼링 | 19,000,000 |
| 13 | 경북전문대학교 | 2·3년제 | 사립 | 경북 | 1 | 사격 | 33,000,000 |
| 14 | 경상국립대학교 | 4년제 | 국·공립 | 경남 | 2 | 배구, 배드민턴 | 17,000,000 |
| 15 | 경성대학교 | 4년제 | 사립 | 부산 | 2 | 레슬링, 야구 | 31,000,000 |
| 16 | 경운대학교 | 4년제 | 사립 | 경북 | 7 | 검도, 레슬링, 롤러, 복싱, 유도, 육상, 태권도 | 58,000,000 |
| 17 | 경일대학교 | 4년제 | 사립 | 경북 | 7 | 배구(여), 수영, 야구, 주짓수, 축구, 컬링, 태권도 | 76,000,000 |
| 18 | 경희대학교 | 4년제 | 사립 | 경기 | 12 | 골프, 농구, 럭비, 배구, 배드민턴, 아이스하키, 야구, 양궁, 체조, 축구, 태권도, 핸드볼 | 102,000,000 |
| 19 | 계명대학교 | 4년제 | 사립 | 대구 | 6 | 검도, 야구, 육상, 양궁, 태권도, 테니스 | 59,000,000 |
| 20 | 계명문화대학교 | 2·3년제 | 사립 | 대구 | 1 | 볼링 | 25,000,000 |
| 21 | 고려대학교 | 4년제 | 사립 | 서울, 세종 | 5 | 럭비, 아이스하키, 야구, 축구, 축구(여) | 56,000,000 |
| 22 | 광운대학교 | 4년제 | 사립 | 서울 | 1 | 축구 | 24,000,000 |
| 23 | 광주대학교 | 4년제 | 사립 | 광주 | 3 | 농구(여), 축구, 태권도 | 49,000,000 |
| 24 | 광주여자대학교 | 4년제 | 사립 | 광주 | 3 | 농구, 배구, 양궁 | 48,000,000 |
| 25 | 구미대학교 | 2·3년제 | 사립 | 경북 | 2 | 야구, 축구 | 16,000,000 |
| 26 | 국립강릉원주대학교 | 4년제 | 국·공립 | 강원 | 2 | 바이애슬론, 스키 | 19,000,000 |
| 27 | 국립경국대학교 | 4년제 | 국·공립 | 경북 | 4 | 양궁, 육상, 탁구, 테니스 | 36,000,000 |
| 28 | 국립공주대학교 | 4년제 | 국·공립 | 충남 | 6 | 골프, 배드민턴, 소프트테니스, 육상, 체조, 탁구 | 41,000,000 |
| 29 | 국립군산대학교 | 4년제 | 국·공립 | 전북 | 6 | 배드민턴, 소프트테니스, 육상, 조정, 카누, 탁구 | 38,000,000 |
| 30 | 국립목포대학교 | 4년제 | 국·공립 | 전남 | 4 | 검도, 롤러, 배구, 탁구 | 37,000,000 |
| 31 | 국립목포해양대학교 | 4년제 | 국·공립 | 전남 | 2 | 조정, 수영 | 19,000,000 |
| 32 | 국립순천대학교 | 4년제 | 국·공립 | 전남 | 2 | 소프트테니스, 양궁 | 25,000,000 |
| 33 | 국립창원대학교 | 4년제 | 국·공립 | 경남 | 4 | 사이클, 양궁, 카누, 탁구 | 49,000,000 |
| 34 | 국립한국교통대학교 | 4년제 | 국·공립 | 충북 | 1 | 테니스 | 11,000,000 |
| 35 | 국립한국해양대학교 | 4년제 | 국·공립 | 부산 | 1 | 요트 | 14,000,000 |
| 36 | 국민대학교 | 4년제 | 사립 | 서울 | 3 | 볼링, 스키, 유도 | 24,000,000 |
| 37 | 국제대학교 | 2·3년제 | 사립 | 경기 | 5 | 검도, 배드민턴, 사격, 유도, 탁구 | 31,000,000 |
| 38 | 김천대학교 | 4년제 | 사립 | 경북 | 6 | 배드민턴, 스쿼시, 야구, 유도, 육상, 축구 | 47,000,000 |
| 39 | 김해대학교 | 2·3년제 | 사립 | 경남 | 1 | 축구 | 39,000,000 |
| 40 | 나사렛대학교 | 4년제 | 사립 | 충남 | 2 | 보디빌딩, 태권도 | 33,000,000 |
| 41 | 남부대학교 | 4년제 | 사립 | 광주 | 2 | 사격, 수영 | 30,000,000 |
| 42 | 단국대학교 | 4년제 | 사립 | 충남 | 14 | 농구, 농구(여), 럭비, 배구(여), 볼링, 빙상, 소프트볼, 스키, 씨름, 야구, 조정, 축구, 축구(여), 태권도 | 113,000,000 |
| 43 | 대경대학교 | 2·3년제 | 사립 | 경북 | 5 | 골프, 복싱, 축구, 축구(여), 태권도 | 55,000,000 |
| 44 | 대구과학대학교 | 2·3년제 | 사립 | 대구 | 6 | 배드민턴, 세팍타크로, 유도, 태권도, 하키, 합기도 | 31,000,000 |

| 연번 | 학교명 | 학제 | 유형 | 지역* | 운동부수 | 지원 종목 *지역:운동부 소재지 | 지원금(원) |
|----|--------------|-------|------|--------|------|--|------------|
| 45 | 대구대학교 | 4년제 | 사립 | 경북 | 4 | 검도, 씨름, 축구, 펜싱 | 44,000,000 |
| 46 | 대덕대학교 | 2·3년제 | 사립 | 대전 | 2 | 야구, 축구(여) | 35,000,000 |
| 47 | 대전과학기술대학교 | 2·3년제 | 사립 | 대전 | 2 | 배드민턴, 유도 | 29,000,000 |
| 48 | 대전대학교 | 4년제 | 사립 | 대전 | 4 | 검도, 복싱, 소프트테니스, 펜싱 | 41,000,000 |
| 49 | 동강대학교 | 2·3년제 | 사립 | 광주 | 2 | 야구, 축구 | 19,000,000 |
| 50 | 동국대학교 | 4년제 | 사립 | 서울, 경북 | 5 | 농구, 사격, 야구, 축구, 카누 | 50,000,000 |
| 51 | 동명대학교 | 4년제 | 사립 | 부산 | 5 | 볼링, 사격, 요트, 축구, 태권도 | 60,000,000 |
| 52 | 동서대학교 | 4년제 | 사립 | 부산 | 1 | 양궁 | 14,000,000 |
| 53 | 동신대학교 | 4년제 | 사립 | 전남 | 3 | 세팍타크로, 축구, 태권도 | 33,000,000 |
| 54 | 동아대학교 | 4년제 | 사립 | 부산 | 7 | 레슬링, 수영, 야구, 육상, 축구, 씨름, 태권도 | 85,000,000 |
| 55 | 동양대학교 | 4년제 | 사립 | 경북, 경기 | 3 | 배드민턴, 유도, 축구 | 28,000,000 |
| 56 | 동원과학기술대학교 | 2·3년제 | 사립 | 경남 | 2 | 야구, 육상 | 30,000,000 |
| 57 | 동원대학교 | 2·3년제 | 사립 | 경기 | 2 | 야구, 축구 | 22,000,000 |
| 58 | 동의과학대학교 | 2·3년제 | 사립 | 부산 | 2 | 유도, 야구 | 35,000,000 |
| 59 | 동의대학교 | 4년제 | 사립 | 부산 | 6 | 배드민턴, 야구, 유도, 축구, 태권도, 펜싱 | 81,000,000 |
| 60 | 디지털서울문화예술대학교 | 4년제 | 사립 | 경기 | 1 | 야구 | 15,000,000 |
| 61 | 마산대학교 | 2·3년제 | 사립 | 경남 | 2 | 복싱, 유도 | 21,000,000 |
| 62 | 명지대학교 | 4년제 | 사립 | 경기 | 8 | 골프, 농구, 배구, 빙상, 수영, 축구, 테니스(남), 테니스(여) | 64,000,000 |
| 63 | 목원대학교 | 4년제 | 사립 | 대전 | 3 | 세팍타크로, 씨름, 양궁 | 27,000,000 |
| 64 | 목포과학대학교 | 2·3년제 | 사립 | 전남 | 3 | 배구(여), 야구, 축구 | 37,000,000 |
| 65 | 배재대학교 | 4년제 | 사립 | 대전 | 3 | 볼링, 양궁, 축구 | 41,000,000 |
| 66 | 백석대학교 | 4년제 | 사립 | 충남 | 4 | 레슬링, 배드민턴, 수영, 태권도 | 63,000,000 |
| 67 | 백석문화대학교 | 2·3년제 | 사립 | 충남 | 1 | 볼링 | 16,000,000 |
| 68 | 부산대학교 | 4년제 | 국·공립 | 부산 | 4 | 농구(여), 육상, 체조, 테니스 | 36,000,000 |
| 69 | 부산외국어대학교 | 4년제 | 사립 | 부산 | 3 | 검도, 배드민턴, 펜싱 | 37,000,000 |
| 70 | 사이버한국외국어대학교 | 4년제 | 사립 | 경기 | 1 | 야구 | 15,000,000 |
| 71 | 상명대학교 | 4년제 | 사립 | 충남 | 1 | 농구 | 12,000,000 |
| 72 | 상지대학교 | 4년제 | 사립 | 강원 | 5 | 복싱, 소프트볼, 양궁, 축구, 태권도 | 40,000,000 |
| 73 | 서울대학교 | 4년제 | 국·공립 | 서울 | 2 | 야구, 축구 | 15,000,000 |
| 74 | 선문대학교 | 4년제 | 사립 | 충남 | 2 | 유도, 축구 | 28,000,000 |
| 75 | 성결대학교 | 4년제 | 사립 | 경기 | 3 | 수영, 육상, 테니스 | 42,000,000 |
| 76 | 성균관대학교 | 4년제 | 사립 | 경기 | 7 | 검도, 골프, 농구, 배구, 야구, 육상, 축구 | 50,000,000 |
| 77 | 세경대학교 | 2·3년제 | 사립 | 강원 | 2 | 배드민턴, 축구 | 18,000,000 |
| 78 | 세종대학교 | 4년제 | 사립 | 서울 | 3 | 에어로빅, 체조, 태권도 | 41,000,000 |
| 79 | 세한대학교 | 4년제 | 사립 | 전남 | 6 | 볼링, 사격, 씨름, 야구, 유도, 태권도 | 53,000,000 |
| 80 | 송원대학교 | 4년제 | 사립 | 광주 | 3 | 배드민턴, 세팍타크로, 야구 | 18,000,000 |
| 81 | 송호대학교 | 2·3년제 | 사립 | 강원 | 1 | 축구 | 17,000,000 |
| 82 | 수원대학교 | 4년제 | 사립 | 경기 | 2 | 농구(여), 축구 | 18,000,000 |
| 83 | 순천향대학교 | 4년제 | 사립 | 충남 | 2 | 테니스, 하키 | 21,000,000 |
| 84 | 숭실대학교 | 4년제 | 사립 | 서울 | 1 | 축구 | 41,000,000 |
| 85 | 신성대학교 | 2·3년제 | 사립 | 충남 | 4 | 골프, 야구, 역도, 축구 | 23,000,000 |
| 86 | 신한대학교 | 4년제 | 사립 | 경기 | 1 | 태권도 | 31,000,000 |
| 87 | 아주대학교 | 4년제 | 사립 | 경기 | 1 | 축구 | 45,000,000 |
| 88 | 안동과학대학교 | 2·3년제 | 사립 | 경북 | 2 | 배드민턴, 축구 | 43,000,000 |
| 89 | 안양대학교 | 4년제 | 사립 | 인천 | 4 | 검도, 수영, 역도, 태권도 | 15,000,000 |
| 90 | 여주대학교 | 2·3년제 | 사립 | 경기 | 2 | 야구, 축구 | 21,000,000 |
| 91 | 영남대학교 | 4년제 | 사립 | 경북 | 6 | 레슬링, 씨름, 야구, 유도, 육상, 축구 | 62,000,000 |

| 연번 | 학교명 | 학제 | 유형 | 지역* | 운동부수 | 지원 종목 *지역 운동부 소재지 | 지원금(원) |
|------------------|-------------|-------|------|--------|------------|--|----------------------|
| 92 | 영산대학교 | 4년제 | 사립 | 경남 | 5 | 검도, 소프트테니스, 우슈쿵푸, 탁구, 태권도 | 39,000,000 |
| 93 | 예원예술대학교 | 4년제 | 사립 | 경기 | 2 | 육상, 축구 | 22,000,000 |
| 94 | 용인대학교 | 4년제 | 사립 | 경기 | 7 | 검도, 레슬링, 복싱, 씨름, 축구, 탁구, 태권도 | 74,000,000 |
| 95 | 용인예술과학대학교 | 2·3년제 | 사립 | 경기 | 1 | 야구 | 16,000,000 |
| 96 | 우석대학교 | 4년제 | 사립 | 전북, 충북 | 6 | 검도, 배구, 배구(여), 사격, 축구, 태권도 | 58,000,000 |
| 97 | 울산과학대학교 | 2·3년제 | 사립 | 울산 | 1 | 축구(여) | 36,000,000 |
| 98 | 울산대학교 | 4년제 | 사립 | 울산 | 4 | 농구(여), 씨름, 축구, 테니스 | 48,000,000 |
| 99 | 원광대학교 | 4년제 | 사립 | 전북 | 12 | 력비, 레슬링, 배드민턴, 볼링, 세팍타크로, 소프트볼, 야구, 유도, 육상, 축구, 테니스, 핸드볼 | 81,000,000 |
| 100 | 위덕대학교 | 4년제 | 사립 | 경북 | 8 | 검도, 볼링, 육상, 축구, 축구(여), 탁구, 핸드볼, 핸드볼(여) | 57,000,000 |
| 101 | 인제대학교 | 4년제 | 사립 | 경남 | 5 | 씨름, 조정, 축구, 하키, 하키(여) | 62,000,000 |
| 102 | 인천대학교 | 4년제 | 국·공립 | 인천 | 6 | 배드민턴, 사격, 양궁, 축구, 탁구, 테니스 | 54,000,000 |
| 103 | 인하대학교 | 4년제 | 사립 | 인천 | 9 | 배구, 배드민턴, 복싱, 소프트테니스, 씨름, 야구, 유도, 육상, 탁구 | 55,000,000 |
| 104 | 전남과학대학교 | 2·3년제 | 사립 | 전남 | 3 | 골프, 볼링, 축구 | 39,000,000 |
| 105 | 전주기전대학 | 2·3년제 | 사립 | 전북 | 1 | 축구 | 21,000,000 |
| 106 | 전주대학교 | 4년제 | 사립 | 전북 | 4 | 레슬링, 씨름, 축구, 태권도 | 64,000,000 |
| 107 | 전주비전대학교 | 2·3년제 | 사립 | 전북 | 1 | 태권도 | 28,000,000 |
| 108 | 제주대학교 | 4년제 | 국·공립 | 제주 | 6 | 검도, 배드민턴, 볼링, 수영, 육상, 태권도 | 28,000,000 |
| 109 | 제주한라대학교 | 2·3년제 | 사립 | 경기 | 1 | 축구 | 13,000,000 |
| 110 | 조선대학교 | 4년제 | 사립 | 광주 | 13 | 검도, 농구, 레슬링, 배구, 배드민턴, 양궁, 역도, 육상, 축구, 태권도, 테니스, 하키, 핸드볼 | 82,000,000 |
| 111 | 조선이공대학교 | 2·3년제 | 사립 | 광주 | 2 | 레슬링, 축구 | 28,000,000 |
| 112 | 중부대학교 | 4년제 | 사립 | 충남 | 3 | 배구, 사격, 세팍타크로 | 26,000,000 |
| 113 | 중앙대학교 | 4년제 | 사립 | 경기 | 10 | 골프, 농구, 배드민턴, 볼링, 사격, 수상스키/웨이크보드, 스쿼시, 야구, 축구, 테니스 | 71,000,000 |
| 114 | 중원대학교 | 4년제 | 사립 | 충북 | 6 | 골프, 승마, 씨름, 축구, 카누, 펜싱 | 52,000,000 |
| 115 | 청운대학교 | 4년제 | 사립 | 충남 | 3 | 사이클, 야구, 축구 | 39,000,000 |
| 116 | 청주대학교 | 4년제 | 사립 | 충북 | 6 | 사격, 유도, 축구, 탁구, 태권도, 펜싱 | 60,000,000 |
| 117 | 초당대학교 | 4년제 | 사립 | 전남 | 3 | 검도, 농구, 축구 | 27,000,000 |
| 118 | 충남대학교 | 4년제 | 국·공립 | 대전 | 8 | 배구, 볼링, 요트, 육상, 체조, 태권도, 테니스, 핸드볼 | 46,000,000 |
| 119 | 충북대학교 | 4년제 | 국·공립 | 충북 | 4 | 검도, 레슬링, 소프트테니스, 테니스 | 24,000,000 |
| 120 | 충북보건과학대학교 | 2·3년제 | 사립 | 충북 | 5 | 레슬링, 사격, 세팍타크로, 야구, 태권도 | 29,000,000 |
| 121 | 한경국립대학교 | 4년제 | 국·공립 | 경기 | 1 | 소프트테니스 | 14,000,000 |
| 122 | 한국골프과학기술대학교 | 2·3년제 | 사립 | 강원 | 2 | 골프, 야구 | 28,000,000 |
| 123 | 한남대학교 | 4년제 | 사립 | 대전 | 3 | 레슬링, 축구, 탁구 | 39,000,000 |
| 124 | 한라대학교 | 4년제 | 사립 | 강원 | 1 | 축구 | 15,000,000 |
| 125 | 한림대학교 | 4년제 | 사립 | 강원 | 3 | 배드민턴, 씨름, 테니스 | 18,000,000 |
| 126 | 한양대학교 | 4년제 | 사립 | 서울, 경기 | 4 | 농구, 배구, 야구, 축구 | 39,000,000 |
| 127 | 호남대학교 | 4년제 | 사립 | 광주 | 8 | 배구, 배구(여), 볼링, 씨름, 축구, 탁구, 태권도, 펜싱 | 66,000,000 |
| 128 | 호서대학교 | 4년제 | 사립 | 충남 | 4 | 골프, 태권도, 탁구, 테니스 | 19,000,000 |
| 129 | 호원대학교 | 4년제 | 사립 | 전북 | 7 | 복싱, 씨름, 야구, 우슈쿵푸, 축구, 태권도, 펜싱 | 65,000,000 |
| 130 | 홍익대학교 | 4년제 | 사립 | 세종 | 3 | 배구, 야구, 축구 | 57,000,000 |
| 총 130개 대학 | | | | | 490 | | 4,940,000,000 |

체육계대학 지원

🔍 사업목적

- 체육계대학 운동부 지원을 통한 우수 선수의 체계적 육성 및 경기력 향상

📄 추진내용

- 체육계대학 지원 (훈련비, 훈련용품비, 대회출전비 / 총 5.4억 원)
- 한국체육대학교 경기력향상위원회 검토 후 KUSF 지원
 - * 한국체대 24개 종목 27개 운동부 학생선수 917명 지원

〈 2025 체육계대학 지원 현황 〉

| 24개 종목, 27개 운동부, 학생선수 917명 | 지도자 | 감독 | 코치 | 학생선수 | 남 | 여 |
|-------------------------------|-----|----|----|------|-----|-----|
| | | 75 | 41 | 34 | 917 | 585 |

🏆 주요성과

- 체육계 대학 지원을 통한 지도자 및 학생선수 지원 규모 확대
 - 전년 대비 지도자 8.7% 확대, 학생선수 2.2% 확대
 - * (2024년) 지도자 69명, 학생선수 897명 지원 → (2025년) 지도자 75명, 학생선수 917명 지원
- 국가대표 선수 지속 배출을 통한 엘리트 체육 경쟁력 강화
 - 총 24개 종목에서 287명의 국가대표 선수 배출
 - * 세부 선발 현황: 국가대표 100명, 국가대표 후보 137명, 청소년 대표 32명, 강화훈련 참가 18명 등
- 국내외 주요 대회에서 우수한 경기 성과 창출
 - 27개 종목에서 총 3,816건의 입상 실적 달성(1~3위)
 - * (국내대회 주요 실적) 제106회 전국체육대회 274건, 제107회 전국동계체육대회 38건 등
 - * (국제대회 주요 실적) 제32회 2025 라인-루르 하계 세계대학경기대회 24건, 종목별 세계선수권대회 32건 등

📅 향후계획

- 체육계대학 지원금 확대 추진
- 체육계대학 지원의 체계성 강화를 위한 규정 정비

〈 2025 체육계대학 지원 사업 지원 현황 〉

| 연번 | 종목 | 지도자 수(명) | | | 학생선수 수(명) | | |
|----------|---------------------|-----------|-----------|-----------|------------|------------|------------|
| | | 총 | 감독 | 코치 | 총 | 남 | 여 |
| 1 | 레슬링 | 2 | 1 | 1 | 47 | 38 | 9 |
| 2 | 배드민턴 | 3 | 2 | 1 | 29 | 13 | 16 |
| 3 | 복싱 | 2 | 1 | 1 | 40 | 36 | 4 |
| 4 | 빙상 | 4 | 2 | 2 | 35 | 21 | 14 |
| 5 | 사격 | 4 | 2 | 2 | 43 | 21 | 22 |
| 6 | 사이클 | 2 | 1 | 1 | 22 | 18 | 4 |
| 7 | 수영 | 3 | 2 | 1 | 38 | 38 | 0 |
| 8 | 양궁 | 3 | 2 | 1 | 26 | 13 | 13 |
| 9 | 역도 | 3 | 2 | 1 | 41 | 23 | 18 |
| 10 | 유도 | 4 | 2 | 2 | 59 | 30 | 29 |
| 11 | 단거리 | 2 | 1 | 1 | 24 | 24 | 0 |
| 12 | 중장거리 | 2 | 1 | 1 | 21 | 21 | 0 |
| 13 | 도약 | 2 | 1 | 1 | 22 | 14 | 8 |
| 14 | 투척 | 2 | 1 | 1 | 22 | 15 | 7 |
| 15 | 체조 | 4 | 3 | 1 | 41 | 20 | 21 |
| 16 | 태권도 | 4 | 2 | 2 | 55 | 34 | 21 |
| 17 | 펜싱 | 5 | 3 | 2 | 59 | 31 | 28 |
| 18 | 근대5종 | 2 | 1 | 1 | 28 | 18 | 10 |
| 19 | 조정 | 2 | 1 | 1 | 26 | 23 | 3 |
| 20 | 카누 | 2 | 1 | 1 | 23 | 15 | 8 |
| 21 | 테니스 | 2 | 1 | 1 | 25 | 14 | 11 |
| 22 | 하키(남·여) | 4 | 2 | 2 | 60 | 33 | 27 |
| 23 | 핸드볼(남·여) | 4 | 2 | 2 | 45 | 22 | 23 |
| 24 | 골프 | 2 | 1 | 1 | 24 | 12 | 12 |
| 25 | 볼링 | 2 | 1 | 1 | 26 | 12 | 14 |
| 26 | 스키 | 2 | 1 | 1 | 21 | 16 | 5 |
| 27 | 썰매 | 2 | 1 | 1 | 15 | 10 | 5 |
| 총 | 24개 종목 27개 부 | 75 | 41 | 34 | 917 | 585 | 332 |

02 학생선수 선발 정상화

체육특기자 대입설명회 개최

사업목적

- 체육특기자 대입 정보 제공을 통한 입시 공정성 및 투명성 강화
- 체육특기자대입포털 홍보를 통한 기관 및 포털 시스템 인지도 제고

추진내용

- 2026학년도 체육특기자 대입설명회 개최
 - 일시/장소: 2025. 7. 24.(목) ~ 7. 26.(토), 10:30 ~ 16:30 / 코엑스 B홀
 - * 「2026학년도 수시대학입학정보박람회」 내 체육특기자 전용 상담 부스 운영
 - 참가대상: 전국 고교 학생선수 및 학부모, (지도)교사 등
 - 운영형태: 2026학년도 체육특기자 선발 대학담당자 대면상담 * 1:1 대면상담(15분)
 - 운영현황: 총 36개교, 411건 상담 진행 * 전화상담 1개 대학, 1건 제외

〈 2026학년도 체육특기자 대입설명회 1:1 대면상담 참가대학 〉

| 참가대학(가나다순) | | | | | |
|------------|-------|---------|-------|---------|-------|
| 가톨릭관동대학교 | 강원대학교 | 건국대학교 | 경기대학교 | 경북대학교 | 경운대학교 |
| 경일대학교 | 경희대학교 | 계명대학교 | 고려대학교 | 국립경국대학교 | 단국대학교 |
| 대구대학교 | 대전대학교 | 동국대학교 | 동아대학교 | 동의대학교 | 명지대학교 |
| 백석대학교 | 상지대학교 | 선문대학교 | 성결대학교 | 세종대학교 | 아주대학교 |
| 영남대학교 | 용인대학교 | 울산대학교 | 원광대학교 | 인제대학교 | 인천대학교 |
| 인하대학교 | 충남대학교 | 한국체육대학교 | 한남대학교 | 한양대학교 | 홍익대학교 |
| 총 36개 대학 | | | | | |

· KUSF 체육특기자대입포털 홍보 부스 운영

- 일시/장소: 2025. 7. 24.(목) ~ 26.(토) 10:30 ~ 16:30 / 코엑스 B홀(서울 강남구)
- * 「2026학년도 수시대학입학정보박람회」 내 KUSF 부스 운영
- 운영내용: KUSF 체육특기자대입포털 소개 및 시연, 홍보자료 배포 등
- * 2026학년도 체육특기자 대입핵심가이드, KUSF 체육특기자대입포털 브로슈어 배포

〈 2026학년도 체육특기자 대입설명회 〉



체육특기자 전용 상담부스 운영



1:1 대면상담



체육특기자대입포털 홍보

· 2026학년도 대학운동부 학생선수 지원 혜택 안내

- 추진목적: 대학운동부 운영 대학별 학생선수 지원 혜택 소개
- 추진방법: 대학별 지원 혜택 카드뉴스 제작 및 SNS, 포털 게시 등 온라인 홍보
- 주요내용: 학비, 주거, 식비, 훈련 및 대회 출전 지원 등

〈 2026학년도 대학운동부 학생선수 지원 혜택 안내 세부일정 〉

| 구분 | 게시일정 | 주요내용 | 조회 수 | 조회 수 기준일 |
|----|-----------------|----------------------|--------|-----------------|
| 1차 | 2025. 6. 5.(수) | 대학별 대학운동부 학생선수 지원 혜택 | 3,648건 | 2025. 7. 29.(화) |
| 2차 | 2025. 6. 20.(목) | 대학운동부 학생선수 지원 혜택 통계 | 519건 | |

〈 2026학년도 대학운동부 학생선수 지원 혜택 〉

The infographics provide a comprehensive overview of the support benefits. The first infographic, titled '2026학년도 대학운동부 학생선수 지원 혜택 한눈에 보기', lists various support categories such as tuition, housing, and training. The second infographic, '01 대학운동부 학생선수를 위한 생활 관련 지원현황은?', shows that 60.9% of universities provide living allowances, with an average of 37.6% per university. The third infographic, '02 대학운동부 학생선수를 위한 훈련 및 대회 관련 지원현황은?', indicates that 82% of universities provide training and competition allowances, with an average of 15.8% per university. The fourth infographic, '03 대학운동부 학생선수를 위한 학사 관련 지원현황은?', shows that 85% of universities provide academic support, with an average of 11.3% per university. The fifth infographic, '인하대학교 2026학년도 대학운동부 학생선수 지원 혜택', lists specific benefits from Inha University, including tuition support, housing allowances, and training allowances.

▣ 주요성과

- 체육특기자 대입설명회 대면상담 운영 기간을 확대 운영(기존 1일 → 3일)을 통한 체육특기자 대입 선발 인원 및 종목이 많은 대학의 상담 기회 확대
 - * 최근 2년 상담 수요가 많았던 주요 대학 2일 ~ 3일간 상담 진행(15개 대학 2일 이상 참여)
- 체육특기자 대입설명회를 수시박람회와 연계 개최하여 참가자 접근성 제고
 - 체육특기자 전용 상담 부스 미운영 대학 상담을 희망하는 학생선수 대상 상담 진행
 - 다수 선발 종목뿐 아니라 소수 선발 종목 상담 기회 제공
 - 체육특기자 대면상담 현장 접수건 증가
 - 사전 접수자 미참여 시 현장 접수로 전환
- 체육특기자 대입설명회 전반적 만족도 향상('24년 79.5% → '25년 95.6%)
- 133개교의 세분화된 대학운동부 학생선수 지원 혜택 정보를 제공함으로써 체육특기자 대입을 준비하는 수험생들의 선택 폭 확장, 정보 수혜 확대

▣ 향후계획

- 체육특기자 선발대학 참여 확대를 통한 대입정보 및 상담 기회 확장
- 체육특기자 대입설명회 홍보 강화 및 상담 사전신청 확대 도모

참고 1

2026학년도 체육특기자 대입설명회 대학별 세부 참가 현황

〈 2026학년도 체육특기자 대입설명회 참가대학 세부 현황 〉

| 연번 | 학교명 | 대면 상담 | 연번 | 학교명 | 대면 상담 | 연번 | 학교명 | 대면 상담 | 연번 | 학교명 | 대면 상담 |
|----|-----------|----------|----|--------------|----------|-----|-------------|----------|---|-----------|----------|
| 1 | 가천대학교 | | 35 | 국립한국교통대학교 | | 69 | 부산대학교 | | 103 | 인제대학교 | ○ |
| 2 | 가톨릭관동대학교 | ○ | 36 | 국립한국해양대학교 | | 70 | 부산외국어대학교 | | 104 | 인천대학교 | ○ |
| 3 | 강동대학교 | | 37 | 국민대학교 | | 71 | 사이버한국외국어대학교 | | 105 | 인하대학교 | ○ |
| 4 | 강릉영동대학교 | | 38 | 국제대학교 | | 72 | 상명대학교 | | 106 | 전남과학대학교 | |
| 5 | 강서대학교 | | 39 | 김천대학교 | | 73 | 상지대학교 | ○ | 107 | 전주기전대학 | |
| 6 | 강원대학교 | ○ | 40 | 김해대학교 | | 74 | 서울대학교 | | 108 | 전주대학교 | |
| 7 | 강원도립대학교 | | 41 | 나사렛대학교 | | 75 | 선문대학교 | ○ | 109 | 전주비전대학교 | |
| 8 | 건국대학교 | ○ | 42 | 남부대학교 | | 76 | 성결대학교 | ○ | 110 | 제주대학교 | |
| 9 | 경기대학교 | ○ | 43 | 단국대학교 | ○ | 77 | 성균관대학교 | | 111 | 제주한라대학교 | |
| 10 | 경남대학교 | | 44 | 대경대학교 | | 78 | 세경대학교 | | 112 | 조선대학교 | |
| 11 | 경동대학교 | | 45 | 대구과학대학교 | | 79 | 세종대학교 | ○ | 113 | 조선이공대학교 | |
| 12 | 경북대학교 | ○ | 46 | 대구대학교 | ○ | 80 | 세한대학교 | | 114 | 중부대학교 | |
| 13 | 경북전문대학교 | | 47 | 대덕대학교 | | 81 | 송원대학교 | | 115 | 중앙대학교 | |
| 14 | 경상국립대학교 | | 48 | 대전과학기술대학교 | | 82 | 송호대학교 | | 116 | 중원대학교 | |
| 15 | 경성대학교 | | 49 | 대전대학교 | ○ | 83 | 수원대학교 | | 117 | 청운대학교 | |
| 16 | 경운대학교 | ○ | 50 | 동강대학교 | | 84 | 순천향대학교 | | 118 | 청주대학교 | |
| 17 | 경일대학교 | ○ | 51 | 동국대학교 | ○ | 85 | 승실대학교 | | 119 | 초당대학교 | |
| 18 | 경희대학교 | ○ | 52 | 동명대학교 | | 86 | 신성대학교 | | 120 | 충남대학교 | ○ |
| 19 | 계명대학교 | ○ | 53 | 동서대학교 | | 87 | 신한대학교 | | 121 | 충북대학교 | |
| 20 | 계명문화대학교 | | 54 | 동신대학교 | | 88 | 아주대학교 | ○ | 122 | 충북보건과학대학교 | |
| 21 | 고려대학교 | ○ | 55 | 동아대학교 | ○ | 89 | 안동과학대학교 | | 123 | 한경국립대학교 | |
| 22 | 고신대학교 | | 56 | 동양대학교 | | 90 | 안양대학교 | | 124 | 한국골프대학교 | |
| 23 | 광운대학교 | | 57 | 동원과학기술대학교 | | 91 | 여주대학교 | | 125 | 한남대학교 | ○ |
| 24 | 광주대학교 | | 58 | 동원대학교 | | 92 | 연세대학교 | | 126 | 한라대학교 | ○ |
| 25 | 광주여자대학교 | | 59 | 동의과학대학교 | | 93 | 영남대학교 | ○ | 127 | 한림대학교 | |
| 26 | 구미대학교 | | 60 | 동의대학교 | ○ | 94 | 영산대학교 | | 128 | 한양대학교 | |
| 27 | 국립강릉원주대학교 | | 61 | 디지털서울문화예술대학교 | | 95 | 예원예술대학교 | | 129 | 한일장신대학교 | ○ |
| 28 | 국립경국대학교 | ○ | 62 | 마산대학교 | | 96 | 용인대학교 | ○ | 130 | 호남대학교 | |
| 29 | 국립공주대학교 | | 63 | 명지대학교 | ○ | 97 | 용인예술과학대학교 | | 131 | 호서대학교 | |
| 30 | 국립군산대학교 | | 64 | 목원대학교 | | 98 | 우석대학교 | | 132 | 호원대학교 | |
| 31 | 국립목포대학교 | | 65 | 목포과학대학교 | | 99 | 울산과학대학교 | | 133 | 홍익대학교 | ○ |
| 32 | 국립목포해양대학교 | | 66 | 배재대학교 | | 100 | 울산대학교 | ○ | 총 133개 대학 참여, 대면상담 36개교, 정보제공 133개교 | | |
| 33 | 국립순천대학교 | | 67 | 백석대학교 | ○ | 101 | 원광대학교 | ○ | | | |
| 34 | 국립창원대학교 | | 68 | 백석문화대학교 | | 102 | 위덕대학교 | | | | |

참고 2

2026학년도 체육특기자 대입설명회 대면상담 실시 결과

대상별 대면상담 참가자 현황

· 학부모 341건, 학생선수 64건, 교사 및 지도자 5건 등 총 411건

〈 2026학년도 체육특기자 대입설명회 대면상담 대상별 참가자 현황 〉

| 학부모 | 학생선수 | 교사 및 지도자 | 기타 | 합계(%) |
|------------|-----------|----------|---------|------------|
| 341(83.0%) | 64(15.6%) | 5(1.2%) | 1(0.2%) | 411건(100%) |

〈 2026학년도 체육특기자 대입설명회 대면상담 일자별 참가자 현황 〉

| 구분 | 학생선수 | 학부모 | 교사 | 기타 | 소 계 | |
|-------------------|---------------|-----|-----|----|-----|-----|
| 1일차 | [1] 총 상담건수(건) | 22 | 128 | 3 | 0 | 153 |
| | 사전신청 | 13 | 65 | 3 | 0 | 81 |
| | 현장접수 | 9 | 63 | 3 | 0 | 75 |
| 2일차 | [2] 총 상담건수(건) | 30 | 102 | 1 | 1 | 134 |
| | 사전신청 | 11 | 72 | 0 | 0 | 83 |
| | 현장접수 | 19 | 30 | 1 | 1 | 51 |
| 3일차 | [3] 총 상담건수(건) | 12 | 111 | 1 | 0 | 124 |
| | 사전신청 | 5 | 39 | 1 | 0 | 45 |
| | 현장접수 | 7 | 72 | 0 | 0 | 79 |
| 총 계 ([1]+[2]+[3]) | | 64 | 341 | 5 | 1 | 411 |

종목별 대면상담 참가자 현황

· 축구 147건, 야구 130건, 수영 28건 등 총 21개 종목 411건

〈 2026학년도 체육특기자 대입설명회 대면상담 종목별 참가자 현황 〉

| 골프 | 농구 | 바둑 | 배구 | 배드민턴 | 보디빌딩 | 복싱 |
|-------------------|------------|---------|------------|------------|-----------|----------|
| 19(4.6%) | 9(2.2%) | 1(0.2%) | 19(4.6%) | 1(0.2%) | 2(0.5%) | 4(1.0%) |
| 빙상 | 사격 | 사이클 | 소프트볼 | 수상스키/웨이크보드 | 수영(경영 포함) | 스키 |
| 7(1.7%) | 1(0.2%) | 5(1.2%) | 2(0.5%) | 4(1.0%) | 28(6.8%) | 3(0.7%) |
| 승마 | 야구 | 유도 | 축구 | 태권도 | 테니스 | 종목구분없음 |
| 5(1.2%) | 130(31.6%) | 3(0.7%) | 147(35.8%) | 8(1.9%) | 3(0.7%) | 10(2.4%) |
| 21개 종목 411건(100%) | | | | | | |

체육특기자대입포털 운영

🔍 사업목적

- 체육특기자 대입 정보 접근성을 높여 공정한 체육특기자 대입 문화 조성

📄 추진내용

- 체육특기자 특별전형 입시 데이터 구축 * 109개교 / 4년제 92개, 2·3년제 17개
- 한국대학교육협의회 대입정보포털 「어디가」 데이터 연계 구축(45개 항목)

〈 체육특기자 특별전형 입시 데이터 구축 현황 〉

| 학년도 | 대학 | 4년제 | 2·3년제 | 종목 | 전형 | 학과 | 모집인원 |
|------|-------|------|-------|-----|------|------|--------|
| 2025 | 109개교 | 92개교 | 17개교 | 66개 | 132개 | 191개 | 3,058명 |

* 체육특기자 모집 대학 수는 캠퍼스 단위로 산정, 모집인원은 미지정을 제외한 수치

- 체육관련학과 일반전형 입시 데이터 구축 * 207개교 / 4년제 131개, 2·3년제 76개

- 체육특기자대입포털 입시 데이터 구축 기능개선, 작업 효율화

* (2025학년도) 포털 입력보조원 3명 6주간 작업 → (2026학년도) 포털 입력보조원 2명 5주간 작업

- 체육특기자대입포털 인정대회별, 종목별 검색서비스 기능 강화

* 회원대학 대상 종목별 인정대회 목록화 및 종목별 공식 대회 명칭(경기실적증명서 기준) 명시 협조 요청

| 구분 | 인정대회별서비스 | 종목별 검색서비스 |
|----|---|------------------------------|
| 기존 | 인정대회가 별도 구분되어 있는 경우에만 검색 | 종목구분없음 내 대표종목별 검색 안 됨 |
| 개선 | 인정대회가 별도 구분되어 있지 않고, 지원자격 등에 포함된 경우에도 검색 가능 | 종목구분없음 내 대표종목별 검색 시 해당 대학 표출 |

- 체육특기자대입포털 활용 대입설명회 사전 접수, 대입 정보 제공

* 체육특기자 대학입시 핵심가이드, 전국 체육특기자 대입전형요강, 대학운동부 지원 혜택 등

- 체육특기자대입포털 온·오프라인 홍보

* (온라인) 대교협 어디가, 한국교육개발원 e스쿨, 대한체육회 진로지원센터 웹배너 게시

* (오프라인) 대교협 수시박람회 및 서울시교육청 수시 진학 설명회 내 홍보부스 운영

📊 주요성과

- 포털 인정대회별 검색 가능 대학 수 대폭 증가 * 2026학년도 87개교(80%), 전년대비 42.6% 증가

- 포털 입시 데이터 구축 작업 효율화를 통한 포털 오픈 시기 단축 * 전년대비 1주 단축

📅 향후계획

- 포털 인정대회별 검색 가능 대학 수 전체 대학으로 확대

- 포털 제공 정보의 정확도 향상을 위해 KUSF-대학 간 체육특기자 대입정보 수시 모니터링 협조 체계 구축

체육특기자대입포털 검색서비스 오픈 현황

〈 2026학년도 체육특기자대입포털 검색서비스 오픈 현황 〉

| 내용 | 업로드 일자 |
|--|--------------|
| (사전 오픈) 체육특기자 선발 4년제 92개 대학 전형 정보 검색 서비스 사전 오픈 | 2025. 7. 7. |
| (정식 오픈) 체육특기자 선발 4년제 92개 대학 전형 정보 검색 서비스 정식 오픈 | 2025. 7. 9. |
| (정식 오픈) 체육특기자 선발 2·3년제 17개 대학 전형 정보 검색 서비스 정식 오픈 | 2025. 7. 16. |

체육특기자대입포털 주요 게시 현황

〈 2026학년도 체육특기자대입포털 주요 게시 현황 〉

| 내용 | 업로드 일자 |
|-------------------------------------|--------------|
| 2026학년도 체육특기자대입포털 정식 오픈 안내 | 2025. 6. 11. |
| 2026학년도 체육특기자 대입제도 및 대입포털 홍보 포스터 게시 | 2025. 7. 1. |
| 2026학년도 체육특기자 대입설명회 개최 안내 | 2025. 7. 11. |
| 2026학년도 대학운동부 학생선수 지원 혜택(대학별) | 2025. 6. 17. |
| 2026학년도 대학운동부 학생선수 지원 혜택(통계편) | 2025. 6. 17. |
| 2026학년도 체육특기자 대학입시 핵심가이드 게시 | 2025. 6. 27. |
| 2026학년도 전국대학 체육특기자 대입전형요강 원문 게시 | 2025. 8. 14. |

체육특기자대입포털 홍보 현황

〈 체육특기자대입포털 홍보 현황 〉



한국대학교육협의회
「어디가」 메인페이지



한국교육개발원
「e-스쿨」메인페이지



한국대학교육협의회
「수시 대학입학정보박람회」



서울특별시교육청
「체육계열 대학 수시 진학 설명회」

체육특기자대입포털 연도별 DB 구축 현황

〈 체육특기자대입포털 연도별 DB 구축 현황(2017~2025) 〉

| 운영연도 | 입시연도 | 대학 | 4년제 | 2·3년제 | 종목 | 전형 | 학과 | 모집인원 |
|------|---------|-------|------|-------|-----|------|------|--------|
| 2025 | 2026학년도 | 109개교 | 92개교 | 17개교 | 66개 | 132개 | 191개 | 3,058명 |
| 2024 | 2025학년도 | 111개교 | 93개교 | 18개교 | 64개 | 132개 | 183개 | 2,977명 |
| 2023 | 2024학년도 | 110개교 | 92개교 | 18개교 | 68개 | 134개 | 184개 | 2,843명 |
| 2022 | 2023학년도 | 127개교 | 93개교 | 34개교 | 69개 | 154개 | 212개 | 3,388명 |
| 2021 | 2022학년도 | 128개교 | 90개교 | 38개교 | 79개 | 163개 | 217개 | 3,475명 |
| 2020 | 2021학년도 | 124개교 | 88개교 | 37개교 | 73개 | 152개 | 200개 | 3,047명 |
| 2019 | 2020학년도 | 111개교 | 87개교 | 24개교 | 74개 | 132개 | 173개 | 2,437명 |
| 2018 | 2019학년도 | 119개교 | 89개교 | 30개교 | 62개 | 151개 | 194개 | 2,807명 |
| 2017 | 2018학년도 | 106개교 | 95개교 | 11개교 | 61개 | 138개 | 177개 | 2,425명 |

* 체육특기자 모집 대학 수는 캠퍼스 단위로 산정, 모집인원은 미지정을 제외한 수치

* 체육특기자대입포털 집중운영기간 방문자 수(해당 입시연도 서비스 개시일 ~ 수시접수기간)

2026학년도 전국대학 체육특기자 대입요강 발간

🔍 사업목적

- 체육특기자 대학입시 정보의 투명한 공개를 통한 공정성 제고
- 체육특기자 대학입시 자료의 체계적 관리



📄 추진내용

- 2026학년도 전국대학 체육특기자 대입전형요강 발간(1,500부)
 - 체육특기자 특별전형 선발 전국 109개 대학, 66개 종목 세부 전형 내용 수록
 - * 4년제: 92개 대학, 2·3년제: 17개 대학(대학 수는 캠퍼스 단위로 산정)
 - 체육특기자 특별전형 특징, 종목별 모집인원, 일람표, 활용가이드 등 수록

〈 2026학년도 전국대학 체육특기자 대입전형요강 제작 추진과정 〉



- 2026학년도 전국대학 체육특기자 대입전형요강 배포(1,360처)
 - 전국 운동부 운영 고등학교, 회원대학, 유관기관, 설명회 등(약 1,360처)

〈 2026학년도 전국대학 체육특기자 대입전형요강 배포처 현황 〉

| 운동부 운영 고교* | 회원대학 | 시·도 교육청 | 시·도 체육회 | 종목단체* | 유관기관 | 상담 참가자 | 협의회 보관 | 합계 |
|------------|------|---------|---------|-------|------|--------|--------|--------|
| 1,044 | 138 | 17 | 17 | 95 | 10 | 104 | 75 | 1,500부 |

* 운동부 운영 고교: 전국 17개 시·도교육청 관할(983개교) / 체육계열 특수목적고등학교 1개교당 5부 배포

* 종목단체: 대한체육회 회원종목단체(83) 및 중고연맹(12)

🏆 주요성과

- 2026학년도 요강 발간 전 대학 검토 협조 요청을 통한 대입정보 명확화
 - * 회원대학 대상 체육특기자 신설 및 폐지 현황 점검, 대입정보 최신화 반영 및 발간 오류 방지
- 2026학년도 체육특기자 대입전형요강 인덱스 대학명 명시를 통한 가독성 증진
- 2026학년도 체육특기자 대입전형요강 웹포스터 제작

📅 향후계획

- 체육특기자 대입전형요강 실수요자 대상 설문 조사를 통한 의견수렴 및 개선
- 체육특기자 대입전형요강 웹포스터 활용을 통한 홍보

체육특기자 경기력 평가지표 대입 활용

🔍 사업목적

- 체육특기자 경기력 평가지표 대입 활용을 통한 대입 공정성 강화 도모
- 체육특기자 개인의 경기력을 대입에 합리적으로 반영할 수 있도록 개발한 체육특기자 경기력 평가지표의 산출, 안정적인 관리 및 활용

📄 추진내용

- 체육특기자 경기력 평가지표 대입활용 권고(KUSF 회원대학, 2025. 6. 19.)

〈 체육특기자 경기력 평가지표 활용 권고(2025. 6. 19.) 〉

체육특기자 대학입시 전형에 개인 경기력 평가가 반영될 수 있도록 경기력 평가지표 활용 권고(반영비율은 대학 자율)

- 체육특기자 경기력 평가지표 기록 신규 구축(농구, 배구 시범운영)

- 농구 고교부 5개 대회, 4개 항목 신규 기록
- 배구 고교부 4개 대회, 6개 항목 신규 기록

〈 2025년 체육특기자 경기력 평가지표 도출을 위한 고교 농구, 배구 기록 현황 〉

| 구분 | 농구 | 배구 |
|----------|---|---|
| 기존 기록 항목 | 11개 항목 | 0개 항목 * 고교부 경기 별도 기록 없음 |
| 신규 기록 항목 | 4개 항목 (필드골 성공률, 공격 리바운드, 수비 리바운드, 턴오버) | 6개 항목 (서브, 리시브, 셋(토스), 공격, 디그(수비), 블로킹) |
| 신규 산출 변수 | 13개 산출변수 신규 수집 | 10개 산출변수 신규 수집 |
| 수행기관 | 한국중고농구연맹 | 한국중고배구연맹 |
| 운영 대회 | 고교부 5개 대회, 약 430경기 대상 (연맹회장기, 주말리그, 종별, 추계연맹전, 전국체전) | 고교부 4개 대회, 약 124경기 대상 (하늘내린인제배, 익산보석배, IBK기업은행배, 대통령배) |
| 대상 인원 | 고교부 농구 학생선수 약 2,400명 대상 | 고교부 배구 학생선수 약 1,030명 대상 |

- 체육특기자 경기기록 관리시스템 고도화

- 배구 체육특기자 경기력 평가지표 산출을 위한 DB 기록 연계 SW 도입, 배구 대회 기록 관리 기능 개발

📌 주요성과

- 체육특기자 경기력 평가지표 생성을 위한 고교부 경기기록 수집 지원
- 체육특기자 경기력 평가지표 현장 의견 수렴 및 협의 진행

📅 향후계획

- 체육특기자 경기력 평가지표 산출(농구, 배구)
- 체육특기자 경기력 평가지표 증명서 발급을 위한 경기기록 관리시스템 고도화

03 학생선수 학사관리 정상화

대학스포츠 운영 규정 시행

사업목적

- 대학스포츠 운영 규정 및 운영세칙을 홍보하고 시행의 실효성을 높여 대학운동부 학사관리의 자정 노력 강화 및 운영 시스템 선진화 도모
- 대학스포츠 운영 규정 제25조(학점관리와 불이익처분) C° 규정 시행을 통한 대학 학생선수 학습권 보장 및 학사관리 정상화 도모

추진내용

- 대학스포츠 운영 규정 및 운영세칙 시행(분과위원회 운영)
 - * KUSF 분과위원회: 학사운영, 경기지원, 재정·마케팅, 상벌, 대학스포츠 인권 등 총 5개 위원회 운영
- 대학스포츠 운영 규정 제25조(학점관리와 불이익처분) 시행
 - * (시행대상) 2025학년도(1, 2학기) KUSF 주최 대학스포츠 U-리그 참가 106개 대학 학생선수
 - * (시행결과) 2025학년도 1학기 30명 출전 불가(1.17%) / 2학기 26명 출전 불가(1.13%)

< 대학스포츠 운영 규정 제25조(C° 규정) 시행 현황 >

| 종목 | 대회명 | 참가대학(교) | 출전불가 현황(명) | |
|-------|-----------------------|----------|-------------|-------------|
| | | | 2025학년도 1학기 | 2025학년도 2학기 |
| 농구 | 2025 KUSF 대학농구U-리그 | 남12 / 여7 | 남1 / 여0 | 남0 / 여0 |
| 배구 | 2025 KUSF 대학배구U-리그 | 남15 / 여5 | 남2 / 여0 | 남0 / 여0 |
| 아이스하키 | 2025 KUSF 대학아이스하키U-리그 | 4 | 2 | 0 |
| 야구 | 2025 KUSF 대학야구U-리그 | 51 | 7 | 9 |
| 축구 | 2025 대학축구U리그 | 78 | 18 | 17 |

주요성과

- KUSF 대학스포츠 U-리그 참여 학생선수 대상 학습권 보장 및 실질적인 학사관리 유도
 - * 2017학년도 1학기: 7.1% → 2025학년도 1학기: 1.13%
- KUSF 대학스포츠 U-리그 농구, 배구, 아이스하키 종목 전년 대비 참가 불가 인원 감소
 - * 2024학년도 2학기: 농구(2), 배구(2), 아이스하키(1) 5명 참가 불가
 - * 2025학년도 2학기: 농구, 배구, 아이스하키 참가 불가 학생선수 미발생

향후계획

- KUSF 대학스포츠 운영 규정 제25조 관련 기초 통계자료 공시
- KUSF 대학스포츠 운영 규정 검토, 필요 규정 제·개정 검토
- KUSF 대학스포츠 운영 규정 준수 인식 강화를 위한 홍보 전개

2025학년도 1학기 U-리그 출전 불가 학생선수 현황(C⁰ 규정)

〈 2025학년도 1학기 U-리그 출전 불가 학생선수 현황 〉

| 종목 | 참가대학(교) | | | (A) | (B) | (C=A-B) | (D) | (E=D/C) |
|-----------|------------|------------|-----------|--------------|--------------|--------------|-----------|--------------|
| | 총 | 회원 | 비회원 | 제출인원(명) | 제외인원*(명) | 실제인원(명) | 출전불가인원(명) | 출전불가비율(%) |
| 농구(남) | 12 | 12 | 0 | 187 | 63 | 124 | 1 | 0.80% |
| 농구(여) | 7 | 7 | 0 | 78 | 22 | 56 | 0 | 0.00% |
| 배구(남) | 15 | 15 | 0 | 226 | 72 | 154 | 2 | 1.30% |
| 배구(여) | 6 | 6 | 0 | 79 | 23 | 56 | 0 | 0.00% |
| 아이스하키 | 4 | 4 | 0 | 94 | 27 | 67 | 2 | 2.99% |
| 야구 | 51 | 44 | 7 | 1,493 | 679 | 814 | 7 | 0.86% |
| 축구 | 78 | 69 | 9 | 2,549 | 1,245 | 1,304 | 18 | 1.38% |
| 총계 | 106 | 157 | 14 | 4,706 | 2,131 | 2,575 | 30 | 1.17% |

* 제외 인원: 2025학년도 1학기 기준 1학년 학생선수

2025학년도 2학기 U-리그 출전 불가 학생선수 현황(C⁰ 규정)

〈 2025학년도 2학기 U-리그 출전 불가 학생선수 현황 〉

| 종목 | 참가대학(교) | | | (A) | (B) | (C=A-B) | (D) | (E=D/C) |
|-----------|------------|-----------|-----------|--------------|--------------|--------------|-----------|--------------|
| | 총 | 회원 | 비회원 | 제출인원(명) | 제외인원*(명) | 실제인원(명) | 출전불가인원(명) | 출전불가비율(%) |
| 농구(남) | 12 | 12 | 0 | 177 | 57 | 120 | - | 0.00% |
| 농구(여) | 7 | 7 | 0 | 72 | 21 | 51 | - | 0.00% |
| 배구(남) | 15 | 15 | 0 | 216 | 71 | 145 | - | 0.00% |
| 배구(여) | 6 | 6 | 0 | 74 | 22 | 52 | - | 0.00% |
| 아이스하키 | 4 | 4 | 0 | 96 | 27 | 69 | - | 0.00% |
| 야구 | 51 | 44 | 7 | 1,328 | 600 | 728 | 9 | 1.24% |
| 축구 | 78 | 69 | 9 | 2,254 | 1,124 | 1,130 | 17 | 1.51% |
| 총계 | 106 | 92 | 14 | 4,217 | 1,922 | 2,295 | 26 | 1.13% |

* 제외 인원: 2025학년도 2학기 기준 1학년 학생선수

C⁰ 규정 도입 이후, U-리그 출전 불가 학생선수 현황(최근 5개년)

〈 C⁰ 규정 도입 이후 대학스포츠 U-리그 참가 불가 학생선수 상세 현황(최근 5개년, 2021 ~ 2025) 〉

| 구분 | 2021학년도 | | 2022학년도 | | 2023학년도 | | 2024학년도 | | 2025학년도 | |
|---------|---------|--------|---------|--------|---------|--------|---------|--------|---------|--------|
| | 1학기 | 2학기 | 1학기 | 2학기 | 1학기 | 2학기 | 1학기 | 2학기 | 1학기 | 2학기 |
| 참가불가 인원 | 42명 | 42명 | 30명 | 31명 | 36명 | 22명 | 24명 | 27명 | 30명 | 26명 |
| 참가불가 비율 | 1.56% | 1.66% | 1.13% | 1.26% | 1.35% | 0.91% | 0.92% | 1.17% | 1.17% | 1.13% |
| 평균 평점 | 3.28 | 3.24 | 3.23 | 3.26 | 3.17 | 3.22 | 3.17 | 3.26 | 3.26 | 3.27 |
| 학생선수 수 | 2,700명 | 2,524명 | 2,659명 | 2,459명 | 2,676명 | 2,407명 | 2,611명 | 2,299명 | 2,555명 | 2,295명 |
| 종목 수 | 6 | 6 | 6 | 6 | 6 | 6 | 5 | 5 | 5 | 5 |
| 대학 수 | 110개교 | | 114개교 | | 113개교 | | 112개교 | | 106개교 | |

* 2017학년도: 농구, 배구, 축구(회원)

* 2018학년도: 농구, 배구, 야구, 정구 / 전 종목 회원대학, 비회원대학 구분 없이 적용

* 2019학년도: 농구, 배구, 아이스하키(신규 적용), 야구, 정구, 축구 등 총 6개 리그 적용

* 2020학년도: 정구→소프트테니스로 명칭 변경 / 여자 배구(신규 적용) / 소프트테니스, 아이스하키 미개최(코로나19)

* 2021 ~ 2023학년도: 대학스포츠 종합시스템 도입(기존 2-4학년 성적 제출 → 전 학년(1-4학년) 성적 입력)

* 2024학년도: 소프트테니스 대회 개최 취소

* 학년도별 대회 참가 포기 대학 발생(2023학년도: 한국국제대(소프트테니스) / 2024학년도: 군장대(축구))

* 2025학년도: 김포대(야구), 유원대(야구), 제주관광대(야구) 리그 신규 참여, 응지세무대(야구) 참가 포기

대학스포츠 학사관리지원 프로그램 운영 지원

🔍 사업목적

- 대학 학생선수 학업능력 향상 및 학교생활 지원, 일반학생과의 교류의 장 형성
- 대학 학생선수 학사관리지원 프로그램 보급을 통해 공부와 운동을 병행하는 전인적 스포츠 인재 양성

📄 추진내용

- KUSF 학생선수 두드림 프로그램(총 3개 모델) 운영 지원 (15개 대학 총 3억 원)

- * 운영내용: 학사관리 및 학교생활 적응을 위한 튜터링 프로그램 운영 지원(2025. 5. ~ 12.)
- * 운영대학: 15개교(두드림-이음 5개교 / 두드림-배움 5개교 / 두드림-함께 5개교)
- * 참가인원: 학생선수 924명, 일반대학생 290명, 운영진 108명 등 총 1,322명

〈 2025 KUSF 학생선수 두드림 프로그램별 참여 대학 〉

| 두드림-이음(학생튜터링) 5개교 | 두드림-배움(팀튜터링) 5개교 | 두드림-함께(더블튜터링) 5개교 |
|-------------------|------------------|-------------------|
| 가톨릭관동대학교 | 고려대학교 | 동국대학교(서울) |
| 건국대학교(글로벌) | 국립군산대학교 | 성균관대학교 |
| 경일대학교 | 성결대학교 | 영산대학교 |
| 계명대학교 | 연세대학교 | 인천대학교 |
| 인하대학교 | 중앙대학교 | 호남대학교 |

- KUSF 학생선수 두드림 프로그램 대학별 운영 현황 참관을 위한 현장 방문 시행

- * 두드림 프로그램 운영 현장 방문 및 운영진 의견수렴(2025. 9. ~ 11. / 15개교 전체)

- KUSF 학생선수 두드림 프로그램 홍보물 배포, 운영 대학 세미나 개최, 사례집 발간

〈 2025 KUSF 학생선수 두드림 프로그램 운영 세미나 〉

| 구분 | 대상 | 일시 / 장소 | 내용 |
|--------------|----------------|--|--|
| 1차 세미나 (O.T) | 프로그램 참여 15개 대학 | 2025. 6. 18.(수) 14:00 ~ 17:00 에피소드 강남(서울 강남구) | 두드림 운영 계획 공유, 사업 집행 및 정산 안내, 의견수렴 |
| 2차 세미나 (최종) | | 2025. 12. 30.(화) 14:00 ~ 17:00 소마미술관(서울 송파구) | 두드림 운영 사례 발표, 학사관리 특강, 사업 관련 대학별 토론, 의견수렴 |

- KUSF 학생선수 두드림 프로그램 관련 홍보물 제작 및 배포

- * 현수막, 배너, 포스터(각 대학) / 노트(일반학생), 훈련일지(학생선수) / 참가확인증(학생선수 등 참가자 배포)

📊 주요성과

- 학생선수 두드림 프로그램 참여자 설문조사를 통한 의견수렴 및 성과 관리

- * (사업 참여만족도) 84.8% / (사업 재참여 의사) 81.5% / (사업 추천 의사) 83.8%

- 학생선수 학업 역량 강화, 학교생활 적응력 향상, 지역사회 교류 확대

📅 향후계획

- 두드림 프로그램, 대학 내 자체 학사관리 지원 프로그램 연계 추진
- 두드림 프로그램 전용 수업 개설 유도를 통한 프로그램 지속 운영

참고 1

2025 KUSF 학생선수 두드림 프로그램 운영 지원 사업 현황

2025 KUSF 학생선수 두드림 프로그램 참여 대학(총 15개교)

〈 2025 KUSF 학생선수 두드림 프로그램 운영 지원 사업 참여대학 현황 〉

| 프로그램 | 연번 | 대학명 | 운동부(개) | 학생선수(명) | 프로그램 | 연번 | 대학명 | 운동부(개) | 학생선수(명) |
|-------------|----|------------|--------|---------|---|----|---------|--------|---------|
| 두드림-이음 프로그램 | 1 | 가톨릭관동대학교 | 5 | 47 | 두드림-배움 프로그램 | 1 | 고려대학교 | 5 | 80 |
| | 2 | 건국대학교(글로벌) | 2 | 62 | | 2 | 국립군산대학교 | 6 | 60 |
| | 3 | 경기대학교 | 5 | 64 | | 3 | 성결대학교 | 3 | 22 |
| | 4 | 계명대학교 | 6 | 69 | | 4 | 연세대학교 | 5 | 113 |
| | 5 | 인하대학교 | 9 | 40 | | 5 | 중앙대학교 | 3 | 44 |
| 두드림-함께 프로그램 | 1 | 동국대학교 | 3 | 80 | 총 15개 대학, 75개 운동부, 924명 학생선수 (이음: 5개교/배움: 5개교/함께: 5개교) | | | | |
| | 2 | 성균관대학교 | 6 | 80 | | | | | |
| | 3 | 영산대학교 | 6 | 68 | | | | | |
| | 4 | 인천대학교 | 6 | 60 | | | | | |
| | 5 | 호남대학교 | 5 | 35 | | | | | |

〈 2025 KUSF 학생선수 두드림 프로그램 운영 지원 사업 대학별 운영 현황 〉

| 프로그램 운영 모델 | 대학명 | 주요내용 | 학생선수(명) | 운동부(종목) | 일반학생(명) | 운영진(명) | 계 | 운영기간 |
|-------------|-------------|---|---------|---|---------|--------|-------|-----------------------|
| 두드림-이음 프로그램 | 가톨릭관동대학교 | · 학교 주요 시설 소개 · 그룹 간 상담, 식사, 대회 응원 실시 · 대면, 비대면 튜터링 병행 운영 | 47 | 5개 운동부 (축구, 태권도, 레슬링, 롤러, 컬링) | 12 | 3 | 62 | 9.1. ~ 12.31. (4개월) |
| | 건국대학교 (글로벌) | · 과제 작성 및 필요 학점 정보 지원 · 대학 내 주요시설, 캠퍼스 소개 · 스포츠 분야 자격증 취득 지원 | 62 | 2개 운동부 (농구, 축구) | 20 | 3 | 85 | 9.1. ~ 12.31. (4개월) |
| | 경기대학교 | · 과제 작성, 대면 대비 등 학업 지원 · 자기주도적 학습역량 구축 지원 · 학생선수 취업 역량 강화 지원 | 64 | 5개 운동부 (배구, 축구, 유도, 탁구, 조정) | 30 | 4 | 98 | 5.20. ~ 12.31. (약6개월) |
| | 계명대학교 | · 팀별 목표 설정을 통한 튜터링 운영 · 학생선수 학사 관리 및 전공 스터디 · 자기 계발 프로그램 운영 | 69 | 6개 운동부 (태권도, 야구, 양궁, 테니스, 육상, 검도) | 17 | 9 | 95 | 8.1. ~ 12.31. (5개월) |
| | 인하대학교 | · 스포츠 심리 상담 및 특강 지원 · 과제 및 학사관리 지원 · 대학 내 주요시설, 부서, 캠퍼스 안내 | 40 | 9개 운동부 (야구, 배구, 씨름, 유도, 배드민턴, 소프트테니스, 탁구, 육상, 복싱) | 10 | 3 | 53 | 9.1. ~ 12.31. (4개월) |
| 두드림-배움 프로그램 | 고려대학교 | · 교내 수업과 연계하여 운영 · 스포츠 영어 프로그램 실시 · 컴퓨터활용능력 향상 프로그램 운영 | 80 | 5개 운동부 (축구, 럭비, 야구, 농구, 아이스하키) | 16 | 9 | 105 | 5.8. ~ 12.31. (약6개월) |
| | 국립군산대학교 | · 생활체육지도사(국가자격증) 취득 지원 · 부상 방지, 코어 향상 프로그램 운영 · 컴퓨터 활용, 심리 특강 실시 | 60 | 6개 운동부 (육상, 카누, 소프트테니스, 조정, 탁구, 배드민턴) | 6 | 5 | 71 | 7.1. ~ 12.31. (6개월) |
| | 성결대학교 | · 대학생활 적응, 기초 교과 학업 지원 · 전공 및 교외과목 심화 튜터링 운영 · 진로 관련 튜터링 프로그램 운영 | 22 | 3개 운동부 (수영, 육상, 테니스) | 8 | 5 | 35 | 7.1. ~ 12.31. (6개월) |
| | 연세대학교 | · 수업 결손 보안을 통한 학사관리 지원 · 과제 및 발표자료(PPT) 제작 지원 · 컴퓨터, 기본 소양 향상 프로그램 운영 | 113 | 5개 운동부 (축구, 럭비, 야구, 농구, 아이스하키) | 24 | 11 | 148 | 6.1. ~ 12.31. (7개월) |
| | 중앙대학교 | · 과제 작성, 한글 및 PPT 사용법 지원 · 명사 특강 실시 · 스포츠 관련 자격증 취득 지원 | 44 | 3개 운동부 (야구, 축구, 농구) | 5 | 8 | 57 | 9.1. ~ 12.31. (4개월) |
| 두드림-함께 프로그램 | 동국대학교 | · 운동 및 학습 튜터링 병행 운영 · '스포츠 더블멘토링' 수업으로 편성 운영 | 80 | 3개 운동부 (야구, 축구, 농구) | 58 | 7 | 145 | 9.1. ~ 12.15. (약4개월) |
| | 성균관대학교 | · 주 2회 프로그램 실시, 학생선수 일정에 따른 운동 튜터링 실시 · 학생선수 밀착 스케줄링 지원 | 80 | 6개 운동부 (야구, 축구, 농구, 배구, 검도, 육상) | 16 | 8 | 104 | 6.1. ~ 12.31. (7개월) |
| | 영산대학교 | · 대면-비대면 혼합형 프로그램 운영 · 상시 모니터링을 통한 튜터링 활성화 지원 · 심리 상담, 특강, 학업생활 전반 지원 | 68 | 6개 운동부 (검도, 우슈, 태권도, 정구, 탁구, 테니스) | 13 | 12 | 93 | 7.1. ~ 12.31. (6개월) |
| | 인천대학교 | · 과제 지원 및 발표 방법 교육 · 지역사회 공헌 활동 지원 · 기초 소양교육 지원 | 60 | 6개 운동부 (축구, 사격, 배드민턴, 테니스, 양궁, 탁구) | 30 | 14 | 104 | 7.1. ~ 12.31. (6개월) |
| | 호남대학교 | · 1회 학습튜터링 90분, 운동튜터링 90분 운영 · 과제 작성, 강의내용 확인 지원 · 중간-기말 시험 대비 학습 지원 | 35 | 6개 운동부 (배구, 펜싱, 탁구, 씨름, 불링) | 25 | 7 | 67 | 9.1. ~ 12.31. (4개월) |
| 총계 | 15개교 | | 924 | 75개 운동부 | 290 | 108 | 1,322 | - |

참고 2 KUSF 학생선수 두드림 프로그램 운영 구성

KUSF 학생선수 두드림 프로그램 구성 현황

| 구분 | KUSF 학생선수 두드림 프로그램별 세부 운영 사항 | | | | | |
|------------------|--|------------------|--|-----------------|--|-----------------|
| 목적 | 학생선수 학사관리 지원을 통해 학습역량 강화, 학교생활 적응력 향상, 경쟁력 강화, 학생선수와 일반학생 간의 '교류의 장' 형성을 통해 운동부 '섬 문화' 탈피 | | | | | |
| 프로그램 운영 공통사항 | <ul style="list-style-type: none"> · 프로그램 실제 운영기간 12주 이상 확보(사전 사업 준비-구성 기간 1개월 인정) · 프로그램 담당 책임자, 운영자 1인씩 필수 지정 · 프로그램 시작 전 오리엔테이션 진행, 주 1회 이상의 대면 튜터링 시행 *비대면 주 2회 이상 권장 · 프로그램 구성은 튜터-튜티 기본 구성, 운영시, 학생선수와 일반학생 간의 교류 활동 필수 포함 * ex. 스터디 그룹 운영, 일반학생 튜터 운영 등 · 프로그램 참여 학생선수 20명 이상 참여 필수 * 단, 신청 대학의 운동부의 총 인원이 20명 이하인 경우에는 학생선수 100% 참가 시 지원 · 프로그램 운영을 위한 장소 확보 권장(강의실 및 운동장 대관 등) * 스터디-운동 그룹 운영 간 필요한 장소 · 프로그램 운영 간 대학별 출결 및 참가확인서 발급 대상자 기준 등 운영 기준 마련 | | | | | |
| 프로그램명 | 두드림-이음 프로그램 | | 두드림-배움 프로그램 | | 두드림-함께 프로그램 | |
| | 학생 튜터링 | | 팀 튜터링 | | 더블 튜터링 | |
| 프로그램 소개 | 학생선수의 학습역량 강화를 위해 일반학생이 과제, 수업과 관련한 학습 지원 | | 학생선수의 대학 생활 적응을 위해 일반학생이 학교생활 지원 / 학생선수의 학습역량 강화를 위해 대학원생(전문강사)이 학업수행 지원 | | 학생선수의 사회성 강화를 위해 학생선수와 일반학생이 상호 자신 있는 분야를 지도 | |
| 프로그램 운영진 구성방식 | 책임자 | 필수 1인 구성 | 책임자 | 필수1인 구성 | 책임자 | 필수 1인 구성 |
| | 운영자 | 필수 1인 구성 | 운영자 | 필수1인 구성 | 운영자 | 필수 1인 구성 |
| | 보조자 | 학생선수 40명 당 1명 구성 | 보조자 | 학생선수 40명 당1명 구성 | 보조자 | 학생선수 10명 당1명 구성 |
| | 전문튜터 | 구성 불가 | 전문튜터 | 학생선수 20명 당1명 구성 | 전문튜터 | 학생선수 10명 당1명 구성 |
| 프로그램 튜터-튜티 구성방식 | 학생선수(튜티) ↓ 일반학생(튜터) | | 학생선수(튜티) ↓ 일반학생(튜터) ↓ 대학원생(전문튜터) | | 학생선수(튜티) ↓ 일반학생(튜터) * 상호 튜터링 진행 시 역할 변경 | |
| | 튜티(2-4명) - 튜터(1명) | | 튜티(20명) - 튜터(4-6명) - 전문튜터(1명) | | 튜티(1-2명) - 튜터(1명) | |
| 프로그램 운영 권장 대상 대학 | 학생선수 학습 지원이 가능한 학생튜터 활용이 가능한 경우 | | 대학원생(전문강사 등) 및 학생튜터 활용이 가능한 경우 | | 학생선수와 일반학생이 상호 튜터링이 가능한 경우 | |
| | 운동부 전담관리 부서를 운영하는 경우 | | | | | |
| 운영방식 | 대면 운영 시, 주 1회 이상 / 비대면 운영 시, 주 2회 이상 권장 | | | | | |

KUSF 학생선수 두드림 프로그램 연도별 운영 세부내용

| 구분 | 2018(시범운영) | 2019(시범운영) | 2020 | 2021 | 2022 | 2023 | 2024 | 2025 |
|------|------------------------|----------------------------------|---------------------------|-----------------------------------|------|------|------|------|
| 운영형태 | 대학 자체 멘토링 프로그램 개발 및 운영 | KUSF 학사관리지원 프로그램 운영모델 중 대학 선택 운영 | | KUSF학생선수 두드림 프로그램 운영모델 중 대학 선택 운영 | | | | |
| 운영모델 | - | 학생튜터링, 팀튜터링, 전문튜터링 | 학생튜터링, 더블튜터링, 팀튜터링, 전문튜터링 | 두드림-이음, 두드림-배움, 두드림-함께 | | | | |
| 지원대상 | KUSF 회원대학 U-리그 종목 학생선수 | KUSF 회원대학 전 종목 학생선수 | KUSF 회원대학 전 종목 학생선수 | KUSF회원대학 전 종목 학생선수 | | | | |
| 참여대학 | 3개교 | 5개교 | 11개교 | 12개교 | 27개교 | 28개교 | 17개교 | 15개교 |

대학스포츠 학생선수 학사관리 지원 방안 연구

🔍 추진배경

- 대학운동부 학생선수들이 대학 생활과 운동을 균형 있게 병행할 수 있도록 체육특기자 학사관리 실태조사(2016) 및 제도 개선 방안(2017, 교육부), 체육특기자 학사관리 가이드라인(2018, 교육부) 등 다양한 정책 보급
 - * 특히, 체육특기자 제도 개선 방안 이후 학생선수에 대한 학사관리 강화
- 대학운동부 학생선수들에 대한 학사관리 지원 필요성 인식 증대
 - * KUSF 대학스포츠 U-리그 참가 불가 학생선수 비율 점진적 감소(1%대 유지)참가 불가 비율 : (최초 도입) 2017년 5.89%, 2024년 1.05%, 2025년 1학기 1.33%

✍️ 연구개요

- 연구명: 대학운동부 학생선수 학사관리 지원 방안 연구
- 연구대상: KUSF 회원대학 운동부 및 지도자, 학사관리 담당자
- 기간/예산: 2025. 8.~12.(5개월) / 35,000,000원
- 연구기관: 한경국립대학교 산학협력단(연구책임자: 김한범 교수)

📄 연구내용

- 대학운동부 학생선수 학사관리 현황조사 및 지원방안 검토
 - 대학운동부 학생선수 학사관리 현황조사(KUSF 138개 회원대학 대상)
 - 대학운동부 학생선수 전용 학과, 전용 수업 운영 대학별 사례 분석
 - 대학운동부 학생선수 전용 학과, 전용 수업 운영 만족도 및 수요조사
 - 대학운동부 학생선수 전용 학과, 전용 수업 운영의 실효성, 효과성 분석

📌 주요성과

- 대학운동부 학생선수 학사관리 현황 및 인식조사
 - 학생선수 대부분은 체육 및 스포츠 관련 학과 소속(95.5%)
 - 학생선수 분리 학사관리 대학(32.6%) / 전용 학과(46.1%), 전용 수업(5.6%)
- 대학운동부 학생선수 학사관리 제도 개선을 위한 역할 제시
 - (정부) 학생선수 학습권 보장을 과제로 인식하고, 구조적인 학사관리 격차 해소
 - (KUSF) 중앙정부-대학 현장의 연결자 역할을 수행, 전문적 지원과 조정
 - (대학) 학생선수를 학습의 주체로 인식하고, 교육적 성과를 실현하는 역할
 - * 대학 자율에만 의존한 현 체계에서 벗어난 "(가칭) 대학운동부 학사관리 가이드라인" 구축 필요

📅 향후계획

- 대학운동부 학생선수 학사관리 지원을 위한 대학 지원 기초 자료 활용

국가대표 대학 학생선수 학점인정 지원

사업목적

- 국가대표 대학 학생선수의 학습권 보장을 통한 학업 및 훈련을 병행할 수 있는 여건 조성

추진내용

- 국가대표 대학 학생선수 이동수업 운영 지원

- * (2025학년도 1학기·계절학기) 한국체육대학교(주관대학 / 교육부 승인) 진천선수촌
- * (2025학년도 2학기·계절학기) 한국체육대학교(주관대학 / KUSF 공모) 진천선수촌, 평창동계훈련센터



*** 교육부, '학교 밖 수업 운영기준' 제정, 기존 '이동수업 운영기준' 폐지(2024. 4. 22.)**

| | | |
|------------------------------|-------------------------------------|---|
| (기존) 이동수업 운영기준 | 이동수업 교육부 사전승인 필요 | * 이동수업 장소, 대상 및 유형, 운영기간, 교과목 등 승인 (2년 단위 / 2027학년도 2학기부터 도입) |
| (변경) 학교 밖 수업 운영 기준 | 이동수업 교육부 사전승인 폐지 학칙에 따라 자율 운영 가능 | * 국가대표 진천선수촌 이동수업은 경과조치에 따라 기존 승인 기간까지 주관대학을 유지하여 운영 (한국체대 / 2025학년도 1학기까지) |

- 국가대표 대학 학생선수 학점인정 지원

- 국가대표 대학 학생선수 이동수업(진천, 평창) 38개 강의 개설, 173명 학점인정

- * (2025학년도 1학기·계절학기) 18개 강의(전공 10, 교양 4, 교직 4) / 5개 대학, 17개 종목, 94명 학점인정
- * (2025학년도 2학기·계절학기) 20개 강의(전공 10, 교양 7, 교직 3) / 1개 대학, 8개 종목, 79명 학점인정

< 2025학년도 국가대표 대학 학생선수 이동수업 개설 및 학점인정 현황 >

| 구분 | 개설강의 | | | 학점인정인원 | | | |
|--------------------|---------------|-----------|-----------|----------|------------|-----------|------------|
| | 총 | 전공(개) | 교양(개) | 교직(개) | 인원(명) | 대학(개교) | 종목(개) |
| 2025학년도 1학기 / 계절학기 | 18개 강의 | 10 | 4 | 4 | 94 | 5 | 17 |
| 진천선수촌 | 18개 강의 | 10 | 4 | 4 | 94 | 5 | 17 |
| 2025학년도 2학기 / 계절학기 | 20개 강의 | 10 | 7 | 3 | 79 | 1 | 8 |
| 진천선수촌 | 12개 강의 | 6 | 5 | 1 | 47 | 1 | 7 |
| 평창동계훈련센터 | 8개 강의 | 4 | 2 | 2 | 32 | 1 | 1 |
| 2025학년도 종합 | 38개 강의 | 20 | 11 | 7 | 173 | *5 | *19 |

* 중복 제외

주요성과

- 이동수업 주관대학 공모 시행, 이동수업 운영 장소 확대(진천, 평창(신규))로 이동수업 참여자 확대(역대 최대 수업 개설, 학점 인정 달성)

* 38개 강의 개설(강의 개설율 95%), 5개 대학, 19개 종목, 173명 학점 인정 달성(학점 인정률 89.6%)

향후계획

- 이동수업 참여대학 확대

2025학년도 국가대표 대학 학생선수 학점인정 현황(종합)

· 총 38개 강의 개설 및 5개 대학, 173명 강의 수강 및 학점 인정

* (1학기-계절학기) 18개 강의 개설, 5개 대학, 94명 강의 수강 및 학점인정

* (2학기-계절학기) 20개 강의 개설, 1개 대학, 79명 강의 수강 및 학점인정

〈 2025학년도 국가대표 대학 학생선수 이동수업 수강 및 학점인정 인원 현황 〉

| 학기 | 월/구분 | 장소 | 강좌명 | 대상학년 | 학점 | 담당교수 | 수강인원(명) | 학점인정(명) | | | |
|------------|------------|--------|--------|-----------------|-------|------|---------|---------|-----|-----|---|
| 1학기 | 3월 | 전공 | 진천 | 스포츠심리학 | 1~4학년 | 2 | 윤영길 | 3 | 3 | | |
| | | 전공 | 진천 | 한국체육사 | | | 조준호 | 5 | 4 | | |
| | | 교양 | 진천 | 스포츠외교및에티켓 | | | 하용용 | 7 | 6 | | |
| | | 교직 | 진천 | 교육행정및교육경영 | | | 박호근 | 7 | 6 | | |
| | 4월 | 전공 | 진천 | 운동선수건강관리 | | | 오재근 | 6 | 6 | | |
| | | 전공 | 진천 | 스포츠사회학 | | | 이원미 | 5 | 3 | | |
| | | 교양 | 진천 | 스포츠영어회화 | | | 지인영 | 6 | 6 | | |
| | | 교직 | 진천 | 교육학개론 | | | 김인수 | 4 | 4 | | |
| | 5월 | 전공 | 진천 | 스포츠코칭및교육 | | | 조옥상 | 9 | 7 | | |
| | | 전공 | 진천 | 스포츠윤리 | | | 빙원철 | 11 | 8 | | |
| | | 교양 | 진천 | 경기대회현장이론및실습 | | | 하용용 | 6 | 4 | | |
| | | 교직 | 진천 | 학교폭력의예방및학생의이해 | | | 박호근 | 9 | 9 | | |
| | 6월 | 전공 | 진천 | 스포츠경기분석 | | | 박재현 | 6 | 6 | | |
| | | 전공 | 진천 | 특수체육 | | | 김경진 | 6 | 6 | | |
| | | 교양 | 진천 | 응급처치와심폐소생술 | | | 육현철 | 5 | 5 | | |
| | | 교직 | 진천 | 교육방법및교육공학 | | | 김인수 | 7 | 6 | | |
| | 하계 | 전공 | 진천 | 운동역학 | | | 윤석훈 | 3 | 3 | | |
| | | 전공 | 진천 | 빅데이터와스포츠 | | | 김응준 | 3 | 2 | | |
| | 1학기(계절) 소개 | | 18개 강좌 | | | | | 108명 | 94명 | | |
| | 2학기 | 9월 | 전공 | 진천 | | | 운동학습및심리 | 1~4학년 | 2 | 윤영길 | 2 |
| 전공 | | | 진천 | 스포츠경기분석 | 전민수 | 4 | 4 | | | | |
| 교양 | | | 진천 | 스포츠리더십 | 조준호 | 3 | 3 | | | | |
| 전공 | | | 평창 | 건강교육 | 장용철 | 4 | 2 | | | | |
| 교직 | | | 평창 | 체육교육론 | 김현식 | 6 | 6 | | | | |
| 10월 | | 전공 | 진천 | 운동생리학 | 조인호 | 2 | 2 | | | | |
| | | 교양 | 진천 | 글로벌스포츠문화와커뮤니케이션 | 김태형 | 2 | 2 | | | | |
| | | 전공 | 평창 | 스포츠산업의이해와진로탐색 | 김일광 | 5 | 5 | | | | |
| | | 교양 | 평창 | 스포츠영어회화및인터뷰 | 서영주 | 5 | 5 | | | | |
| 11월 | | 전공 | 진천 | 스포츠영양학 | 조준용 | 8 | 7 | | | | |
| | | 전공 | 진천 | 체육철학 | 김홍식 | 2 | 1 | | | | |
| | | 교양 | 진천 | 데이터기반스포츠진로탐색 | 윤지운 | 12 | 12 | | | | |
| | | 전공 | 평창 | 스포츠사회학 | 장익영 | 3 | 3 | | | | |
| 12월 | | 교양 | 평창 | 응급처치와도핑예방 | 이세용 | 4 | 4 | | | | |
| | | 전공 | 진천 | 스포츠코칭론 | 곽택용 | 3 | 3 | | | | |
| | | 교양 | 진천 | 20대를위한스포츠인문학 | 심승구 | 4 | 4 | | | | |
| | | 교직 | 진천 | 학교폭력예방및학생의이해 | 박호근 | 5 | 5 | | | | |
| | | 전공 | 평창 | 체육사 | 조준호 | 4 | 4 | | | | |
| 동계 | | 교직 | 평창 | 교육방법및교육공학 | 김인수 | 4 | 3 | | | | |
| | | 교양 | 진천 | 스포츠영어회화및인터뷰 | 서영주 | 3 | 2 | | | | |
| 2학기(계절) 소개 | | 20개 강좌 | | | | | 85명 | 79명 | | | |
| 합계 | | 38개 강좌 | | | | | 193명 | 173명 | | | |

* : 평창동계훈련센터 진행 수업

2025학년도 국가대표 대학 학생선수 학점인정 현황(대학별, 종목별)

(2025학년도 국가대표 대학 학생선수 이동수업 대학별, 종목별 수강 및 학점인정 인원 세부 현황)

| 월/구분 | 교과목명 | 소속 대학(명) | 종목(명) | 수강인원(명) | 학점인정(명) | |
|------|--------|------------------|-------------------------|---|---------|----|
| 3월 | 전공 | 스포츠심리학 | 한국체대(3) | 근대5종(1), 사격(1), 펜싱(1) | 3 | 3 |
| | 전공 | 한국체육사 | 인천대(1), 한국체대(3) | 사격(2), 체조(2) | 5 | 4 |
| | 교양 | 스포츠의교및에티켓 | 고려대(1), 인천대(1), 한국체대(4) | 근대5종(2), 농구(1), 사격(3) | 7 | 6 |
| | 교직 | 교육행정및교육경영 | 고려대(1), 한국체대(5) | 근대5종(2), 농구(1), 사격(1), 체조(2) | 7 | 6 |
| 4월 | 전공 | 운동선수건강관리 | 경희대(1), 동아대(2), 한국체대(3) | 근대5종(2), 레슬링(2), 아티스틱스위밍(1), 조정(1) | 6 | 6 |
| | 전공 | 스포츠사회학 | 동아대(1), 한국체대(2) | 레슬링(1), 사격(1), 펜싱(1) | 5 | 3 |
| | 교양 | 스포츠영어회화 | 동아대(2), 한국체대(4) | 레슬링(2), 사이클(2), 양궁(2) | 6 | 6 |
| | 교직 | 교육학개론 | 동아대(2), 한국체대(2) | 레슬링(2), 사이클(1), 조정(1) | 4 | 4 |
| 5월 | 전공 | 스포츠코칭및교육 | 동아대(2), 한국체대(5) | 레슬링(4), 우슈(2), 펜싱(1) | 9 | 7 |
| | 전공 | 스포츠윤리 | 동아대(1), 한국체대(7) | 근대5종(1), 레슬링(3), 썰매(1), 양궁(1), 우슈(1), 펜싱(1) | 11 | 8 |
| | 교양 | 경기대회현장이론및실습 | 동아대(1), 한국체대(3) | 레슬링(3), 조정(1) | 6 | 4 |
| | 교직 | 학교폭력예방및 학생의이해 | 동아대(2), 한국체대(7) | 레슬링(4), 썰매(1), 조정(1), 양궁(3) | 9 | 9 |
| 6월 | 전공 | 스포츠경기분석 | 경희대(1), 한국체대(5) | 빙상(3), 썰매(1), 스포츠클라이밍(1), 조정(1) | 6 | 6 |
| | 전공 | 특수체육 | 경희대(1), 한국체대(5) | 빙상(3), 스포츠클라이밍(1), 우슈(2) | 6 | 6 |
| | 교양 | 응급처치와심폐소생술 | 경희대(1), 한국체대(4) | 빙상(1), 사격(1), 썰매(1), 수영(2) | 5 | 5 |
| | 교직 | 교육방법및교육공학 | 한국체대(6) | 빙상(2), 썰매(1), 수영(3) | 7 | 6 |
| 하계 | 전공 | 운동역학 | 한국체대(3) | 빙상(2), 썰매(1) | 3 | 3 |
| | 전공 | 빅데이터와스포츠 | 한국체대(2) | 복싱(1), 유도(1) | 3 | 2 |
| 9월 | 전공 | 운동학습및심리 | 한국체대(2) | 사이클(2) | 2 | 2 |
| | 전공 | 스포츠경기분석 | 한국체대(4) | 근대5종(1), 사이클(2), 조정(1) | 4 | 4 |
| | 교양 | 스포츠리더십 | 한국체대(3) | 사이클(2), 조정(1) | 3 | 3 |
| | 전공 | 건강교육 | 한국체대(2) | 썰매(2) | 4 | 2 |
| 10월 | 교직 | 체육교육론 | 한국체대(6) | 썰매(6) | 6 | 6 |
| | 전공 | 운동생리학 | 한국체대(2) | 사이클(2) | 2 | 2 |
| | 교양 | 글로벌스포츠문화와 커뮤니케이션 | 한국체대(2) | 사이클(2) | 2 | 2 |
| | 전공 | 스포츠산업의이해와 진로탐색 | 한국체대(5) | 썰매(5) | 5 | 5 |
| 11월 | 교양 | 스포츠영어회화및 인터뷰 | 한국체대(5) | 썰매(5) | 5 | 5 |
| | 전공 | 스포츠영양학 | 한국체대(7) | 볼링(1), 하키(6) | 8 | 7 |
| | 전공 | 체육철학 | 한국체대(1) | 펜싱(1) | 2 | 1 |
| | 교양 | 데이터기반 스포츠진로탐색 | 한국체대(12) | 우슈(2), 조정(1), 볼링(2), 펜싱(2), 하키(5) | 12 | 12 |
| 12월 | 전공 | 스포츠사회학 | 한국체대(3) | 썰매(3) | 3 | 3 |
| | 교양 | 응급처치와도핑예방 | 한국체대(4) | 썰매(4) | 4 | 4 |
| | 전공 | 스포츠코칭론 | 한국체대(3) | 사이클(2), 펜싱(1) | 3 | 3 |
| | 교양 | 20대를위한 스포츠인문학 | 한국체대(4) | 썰매(1), 조정(1), 펜싱(2) | 4 | 4 |
| | 교직 | 학교폭력예방및 학생의이해 | 한국체대(5) | 사이클(2), 조정(1), 펜싱(2) | 5 | 5 |
| | 전공 | 체육사 | 한국체대(4) | 썰매(4) | 4 | 4 |
| 동계 | 교양 | 교육방법및교육공학 | 한국체대(3) | 썰매(3) | 4 | 3 |
| 동계 | 교양 | 스포츠영어회화및인터뷰 | 한국체대(2) | 조정(1), 펜싱(1) | 3 | 2 |
| 종합 | 38개 강좌 | 5개 대학 | 19개 종목 | 193명 | 173명 | |

2025학년도 국가대표 대학 학생선수 학점인정 현황(학년별)

(2025학년도 국가대표 대학 학생선수 이동수업 학년별 학점인정 인원 현황)

| 구분 | 1학년 | 2학년 | 3학년 | 4학년 | 합계 |
|---------|------------|------------|------------|-----------|------------|
| 학점인정 인원 | 66명(38.2%) | 40명(23.1%) | 57명(32.9%) | 10명(5.8%) | 173명(100%) |

대학스포츠 종합정보시스템 운영

🔍 사업목적

- 대학스포츠 종합정보시스템 유지보수를 통한 안정적인 대국민 서비스 운영
- 대학스포츠 종합정보시스템 영역별 기능개선을 통한 대학스포츠 DB 체계화

📄 추진내용

- 대학스포츠 종합정보시스템 운영

〈 대학스포츠 종합정보시스템 〉

| 구분 | 사용자 | 주요 기능 | 주요 내용 | 활용사업 |
|------------|-------------|-----------------------------------|--|---|
| 대학스포츠 업무포털 | 대학운동부 행정담당자 | 대학스포츠 업무 시스템 [datamng.kusf.or.kr] | 대학운동부 실적, 대학운동부 평가, 대학운동부 교육, U-리그 학점입력 | 대학운동부 평가, 대학운동부 지원, 대학운동부 교육, 대학스포츠 운영 규정 |
| 대학스포츠 알리미 | 대국민 | 대학스포츠 통계 사이트 [data.kusf.or.kr] | 대학운동부 운영 통계, KUSF 주요 사업 통계, 대학별 운동부 현황 등 | |

· 대학스포츠 종합정보시스템 유지보수

- 추진기간: 2025. 3. ~ 2026. 2.
- 추진방법: 입찰응역을 통한 시스템 유지 및 보수
- 추진내용: 대학스포츠 업무포털, 대학스포츠 알리미 시스템 유지 및 보수

〈 대학스포츠 종합정보시스템 연간 운영 일정 〉

| 구분 | 1월 | 2월 | 3월 | 4월 | 5월 | 6월 | 7월 | 8월 | 9월 | 10월 | 11월 | 12월 |
|------|-------------------------|----|--------------------------|----|-----------|--------------------|----|------|---------------|----------|--------------|-----|
| 진행사업 | 대학운동부 실적 | | 대학운동부 평가 | | | | | | | | | |
| | 학점입력(1학기) | | 신입생 교육 | | 학점입력(2학기) | | | 소양교육 | | 지도자 직무교육 | | |
| 공통 | 대학정보 관리 (학생선수) | | 전 기능 사용 (대학정보/사용자/게시판관리) | | | 대학정보 관리 (학생선수) | | | 대학정보 관리 (지도자) | | | |
| 평가 | 평가지표 관리 (시뮬레이션 일정) | | 평가자료 입력 및 조회(대학) | | | 평가결과 입력 및 조회(KUSF) | | | | | | |
| 실적 | 운영 및 예산 관리 훈련 및 대회관리 | | | | | | | | | | | |
| U-리그 | 참가 학생선수 학점 입력 | | | | | 참가 학생선수 학점 입력 | | | | | | |
| 교육 | 교육일정 신청관리 | | | | | | | | 교육일정 신청관리 | | 교육일정 신청관리 | |
| 통계 | 상시운영 | | | | | | | | | | | |

🔑 주요성과

- 업무포털 활용 사업별 매뉴얼 작성, 사용 안내를 통한 사용자 이해도 제고
- 업무포털 연계 DB 활용 국내 유일 대학스포츠 관련 통계자료 제공

📈 향후계획

- 대학스포츠 업무 프로세스 효율화를 위한 업무포털 시스템 발전 전략 수립
- 대학스포츠 정책 수립을 위한 통계관리시스템 체계화, 유관기관 데이터 연계

04 학생선수 미래가치 창출

학생선수/선수출신 대학생 진로탐색 프로그램

🔍 사업목적

- 학생선수, 선수출신 대학생 대상 다양한 진로 탐색 기회 제공
- 학생선수, 선수출신 대학생 취업경쟁력 및 사회 적응력 강화

📄 추진내용

- KUSF U-스포츠마케팅 러너(학생선수/선수출신 대학생 진로탐색 프로그램) 운영
 - 전국 68개 대학, 총 743명(학생선수/선수출신 대학생 221명 포함)
 - 학생선수/선수출신 대학생 스포츠산업, 스포츠과학 분야 교육
 - * (스포츠산업) 스포츠마케팅, 스포츠콘텐츠, 스포츠미디어 / (스포츠과학) 선수트레이너
 - 학생선수/선수출신 대학생 실무능력, 취업경쟁력 강화 프로그램 운영
 - * 취업 지원 교육, 대회 현장 실습 교육, 기업탐방, 토크콘서트, 운동부 연계 현장 교육 등

〈2025 KUSF U-스포츠마케팅 러너 프로그램 운영결과〉

| 구분 | 프로그램 | 회수 | 시수 | 인원 | 내용 | |
|----------|--------------|--------------|-------|-------|--------------------------------------|---------------------------------|
| 전문 교육 | 스포츠 산업 | 스포츠마케팅 교육 과정 | 2 | 159시간 | 100명 | 스포츠 이벤트, 스폰서십, 스포츠 브랜드 마케팅 등 |
| | | 스포츠콘텐츠 교육 과정 | 1 | 42시간 | 25명 | 스포츠 콘텐츠 기획, 영상 편집, 구성안 작성 등 |
| | 스포츠미디어 교육 과정 | 2 | 158시간 | 38명 | 스포츠 캐스터/아나운서 기초 이론 및 발성 교육 등 | |
| | 스포츠 과학 | 선수트레이너 교육 과정 | 2 | 236시간 | 52명 | 기능적 훈련, 웨이트트레이닝, 근육/관절 테이핑 교육 등 |
| 실습/실무 교육 | 취업 지원 교육 | 1 | - | 44명 | 러너 프로그램 참가자 대상 자소서 검토, 취업 사전 촬영 지원 | |
| | 대회 현장 실습 교육 | 5 | - | 356명 | U-리그, 클럽챔피언십 등 대회 현장 연계를 통한 현장 실습 교육 | |
| | 기업탐방 | 1 | - | 16명 | 스포츠산업 분야 기업 탐방 및 취업 특강 교육 | |
| | 마케팅 캠프 | 1 | - | 112명 | 스포츠마케팅 전략 교육, 지역사회 레저스포츠 활성화 공모전 등 | |
| 총 합계 | | | | 743명 | | |

📌 주요성과

- 교육 프로그램 이수 후 실제 현장으로 연계하는 실습/실무체험 확대
 - * 스포츠산업, 스포츠과학 4개 교육 전 과정 현장 실습 교육 프로그램 운영(U-리그, 클럽챔피언십 등)
 - * 스포츠산업 분야 기업 연계 공모전 및 기업 탐방(취업 특강) 프로그램 운영
- 교육 프로그램 참가 만족도 95% 이상 유지하며 효과 입증

📅 향후계획

- 각 교육 커리큘럼 내실 강화 및 교육 범위 확대
- 각 교육 과정별 특성에 맞춘 실습 교육 프로그램 고도화
- 교내 서포터즈 및 대학운동부 연계를 통한 실습 기회 확장

참고 1

2025 KUSF U-스포츠마케팅 러너 운영 현장

< KUSF U-스포츠마케팅 러너 전문교육 운영 현장 >



< KUSF U-스포츠마케팅 러너 실습/실무 교육 운영 현장 >



참고 2

KUSF U-스포츠마케팅 러너 연도별 운영 결과

< 연도별 KUSF U-스포츠마케팅 러너 프로그램 운영 결과 >

| 구분 | 운영방식 | 운영기간 | 운영인원(선수출신) | 주요내용 | 만족도 조사 결과 |
|------|--|---------|------------|---|-----------|
| 2016 | 전국대학생 3~5인 1팀 운영 | 5개월 운영 | 100명 | · 신규사업 운영 · 프로그램 명칭 'KUSF U-스포츠마케터' | 미실시 |
| 2017 | 전국대학생 4인 1팀 운영 *선수출신 대학생 2명 이상 필수 | 7개월 운영 | 120명 | · 프로그램 명칭 변경 'KUSF U-스포츠마케팅 러너' * 선수출신 위주 참가자 확보 | 67.40% |
| 2018 | | 9개월 운영 | 200명(106명) | · 프로그램 운영 기간, 운영 인원 확대 | 63.10% |
| 2019 | 전국대학생 2인 1팀 운영 *선수출신 대학생 1명 이상 필수 | 9개월 운영 | 160명(88명) | · 참가자 개인 역량 강화 및 실무 체험을 통한 진로 탐색 강화 | 83.10% |
| 2020 | | 8개월 운영 | 199명(103명) | · 프로그램 운영 방식 변경 * 대외활동→소규모 전문교육 · 전문교육 프로그램 운영 | 95% |
| 2021 | | | 310명(92명) | · 스포츠미디어, 스포츠데이터분석 교육 신설 · 대회 현장 실습 기회 제공 | 99% |
| 2022 | 전국대학생 대상 교육프로그램별 모집/운영 | | 399명(156명) | · 배구 전력분석 교육 신설 · 대회 현장 실습 교육 기회 확대 | 97.50% |
| 2023 | | | 852명(291명) | · 스포츠콘텐츠 교육 재개설 · 축구 전력분석 교육 신설 · 대회 현장 실습 교육 기회 확대 | 98.90% |
| 2024 | | 12개월 운영 | 819명(272명) | · 교육 프로그램 고도화 · 대회 현장 실습/실무 체험 기회 확대 | 98.20% |
| 2025 | | | 743명(221명) | · 교육 프로그램 고도화 · 대회 현장 실습/실무 체험 강화 | 100% |

KUSF 대학생 기자단

🔍 사업목적

- 대학스포츠 관련 인터뷰 및 경기 콘텐츠 제작을 통한 지속적인 정보 제공
- 전문적인 역량 강화 교육 진행을 통한 대학스포츠 관련 콘텐츠의 퀄리티 강화
- 지속적인 대학스포츠 콘텐츠(영상, 카드뉴스, 기사 등) 제공을 통한 인지도 강화

📄 추진내용

- KUSF 대학생 기자단 제19기 선발 및 운영
 - 대학스포츠 전담 대학생 기자단 대학스포츠 U-리그 5개 팀 총 32명 운영
 - * 농구 6명, 배구 6명, 야구 6명, 축구 6명, 일반 8명으로 운영 중
- KUSF 대학생 기자단 콘텐츠 제작 능력 강화 지원 - 역량 강화 교육 진행
 - * 스포츠콘텐츠(카드뉴스, 영상 제작) 및 스포츠 기사 작성(상보, 인터뷰, 기획 기사 등) 제작 교육
- 대학스포츠 관련 콘텐츠 게시 및 운영 페이지 구축
 - * (기존) 네이버 블로그 및 대학스포츠 섹션 등 → (변경) KUSF 홈페이지 내 전용 페이지 신설

📊 주요성과

- 매월 250건 이상 대학스포츠 기사 및 미디어 콘텐츠 생산
 - * 상보/인터뷰/기획/미디어/세로형 영상/가로형 영상 콘텐츠 등 다양한 콘텐츠 기획 및 제작
- 역량 강화 교육 이수를 통한 콘텐츠 제작 퀄리티 향상
 - 스포츠 콘텐츠 제작 교육을 통한 가로형 영상, 세로형 스포츠 영상 콘텐츠 지속적 생산

〈 2025 대학스포츠 대학생 기자단 콘텐츠 제작 수량 〉

| 구분 | 콘텐츠 수 | 월 평균 | 비고 |
|---------|--------|--------|---|
| KUSF블로그 | 528건 | 52.8건 | · 미디어콘텐츠(카드뉴스/영상 등) 위주의 기사 작성을 통한 콘텐츠에 대한 흥미 유발 · 실제 활동 기간(3월~12월) 중 업로드된 콘텐츠 수량 |
| 네이버TV | 1,972건 | 197.2건 | |
| 합계 | 2,500건 | 250건 | |

📅 향후계획

- 기자단 기사 작성 및 콘텐츠 제작 수준 향상을 위한 전문적인 역량 강화 교육
- 기자단 제작 기사, 콘텐츠 활용 및 확대 방안 모색

참고 1

KUSF 대학생 기자단 콘텐츠

〈 2025 KUSF 대학생 기자단 콘텐츠 제작 〉

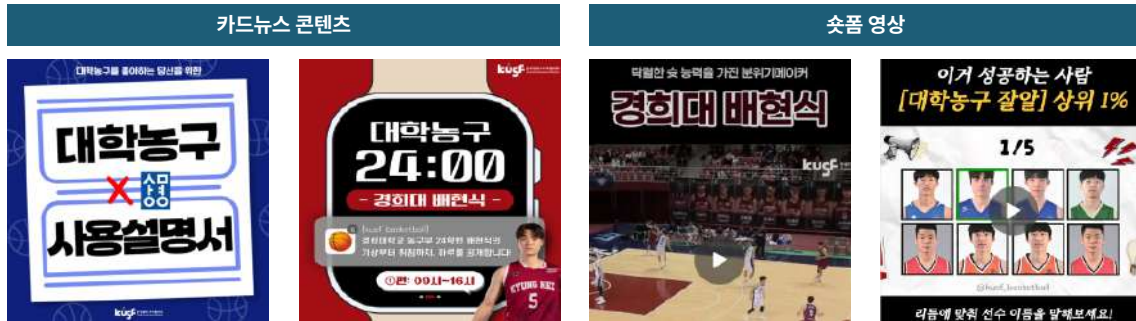

참고 2

KUSF 대학생 기자단 연도별 운영 현황

〈 연도별 KUSF 대학생 기자단 운영 현황 〉

| 구분 | 운영인원 | 활동기간 | 콘텐츠생산량 | 활동내용/업로드플랫폼 |
|-----------|---|-----------------|--------|---|
| 2011-2016 | 1~10기 10~14명 (기수별) | 6개월 (연2기 운영) | 평균610건 | · 1~8기 : 대학스포츠 블로그 대학생 기자단 · 9기 ~ : KUSF 대학생 기자단 네이버블로그 |
| 2017 | 11기 27명 팀별 활동 (5개 팀 * 5~6명) | 1년 | 986건 | · U-리그 종목 전담 팀별 활동 · 네이버 「대학스포츠 섹션」 신설 |
| 2018 | 12기 50명 팀별 활동 (5개 팀 * 10명) | 1년 | 2,095건 | |
| 2019 | 13기 50명 팀별 활동 (5개 팀 * 10명) | 1년 | 2,138건 | |
| 2020 | 14기 45명 팀별 활동 (5개 팀 * 9명) | 1년 | 2,138건 | · 미디어콘텐츠 강화 · 다음 「대학스포츠 이슈페이지」 신설 |
| 2021 | 15기 50명 팀별 활동 (5개 팀 * 10명) | 1년 | 4,577건 | · 숏폼 영상 활성화 · 틱톡 계정 신설 |
| 2022 | 16기 50명 팀별 활동 (5개 팀 * 10명) | 1년 | 6,457건 | · 스포츠미디어 교육 제공 |
| 2023 | 17기 55명 팀별 활동 (5개 팀 * 11명) | 1년 | 6,731건 | |
| 2024 | 18기 32명 팀별 활동 (5개 팀 * 8명) *일반팀만 8명 선발 | 1년 | 3,512건 | |
| 2025 | 19기 32명 팀별 활동 (5개 팀 * 8명) *일반팀만 8명 선발 | 1년 | 2,500건 | · 역량 강화 교육 제공(스포츠콘텐츠 제작, 기사 작성법 등) · 네이버 클립 채널 신설(세로형 영상) · KUSF 홈페이지 내 기자단 전용 페이지 구축 *네이버 포스트 채널 운영 종료로 인해 콘텐츠 생산량 감소 |

대학스포츠 홍보콘텐츠 운영

🔍 사업목적

- 대학스포츠 홍보 콘텐츠 제작을 통한 대외적 인지도 강화
- 대학스포츠 중계, 영상, 사진 등 미디어 데이터 확보 및 집적
- SNS 및 영상 채널, 대학스포츠 전용 페이지 운영을 통한 대학스포츠 홍보

📄 추진내용

- KUSF 대학스포츠 주요 홍보 채널 및 홈페이지 등 온라인 채널 관리
 - * KUSF 홍보채널: 인스타그램, 유튜브, 네이버 치지직, 네이버TV, 네이버 클립, KUSF 홈페이지 등 운영
 - * KUSF 홈페이지 유지보수·관리(도메인, 회원 DB 관리), 대학스포츠 뉴스클립핑 제공
- KUSF 대학스포츠 관련 홍보콘텐츠 제작 및 관리
 - * 대회 중계, 가로형·세로형 영상, 카드뉴스, 경기 결과 및 기록 등 대학스포츠 관련 정보성 콘텐츠 제작

📊 주요성과

- KUSF 대학스포츠 채널(네이버 치지직) 신규 개설 및 주요 채널 운영
 - * 신규 채널 개설을 통한 대학스포츠 접근성 확장(팔로워 24,946명 달성)
 - * 기존 운영 채널 인스타그램 21.8% / 유튜브 3.6% 팔로워 및 구독자 증가
- 영상(가로형, 세로형), 이미지 등 트렌드에 맞춘 다양한 콘텐츠를 통해 대학스포츠 브랜딩 활성화
 - * '클럽챔피언십 베이스볼5 기범이는 못말려' 조회수 90만회 / '남들과는 타점이 다른 윤경' 조회수 64만회

〈 2025년도 KUSF 대학스포츠 주요 홍보 채널 운영결과 〉

* 2025. 12. 30.기준

| SNS 채널 | | 2025년도 | 2024년도 | 전년대비 | 증감률 |
|-----------------|-------|-------------|------------|-------------|--------|
| 인스타그램 | 팔로워 | 20,530명 | 16,850명 | 3,680명 | 21.8% |
| | 콘텐츠 | 1,544개 | 420개 | 1,124개 | 267.6% |
| | 도달수 | 20,722,391회 | 4,955,178회 | 15,767,213회 | 318.2% |
| 영상 채널 | | 2025년도 | 2024년도 | 전년대비 | 증감률 |
| 유튜브 | 구독자 | 44,729명 | 43,168명 | 1,561명 | 3.6% |
| | 영상콘텐츠 | 1,830개 | 1,152개 | 678개 | 58.8% |
| | 조회수 | 9,853,435회 | 6,541,260회 | 3,312,175회 | 50.6% |
| 중계 채널 | | 2025년도 | 2024년도 | 전년대비 | 증감률 |
| 네이버 치지직 (신규) | 팔로워 | 24,946명 | - | - | - |
| | 영상콘텐츠 | 1,469개 | - | - | - |
| | 조회수 | 2,753,133회 | - | - | - |

📅 향후계획

- 채널별 콘텐츠의 다양화 및 분석을 통한 채널 운영의 완성도 향상
- 채널별 콘텐츠 데이터 분석 및 사용자 맞춤형 콘텐츠 제작을 통한 참여 활성화

참고 1 대학스포츠 SNS채널 및 영상 채널 운영

< KUSF SNS 채널 및 중계 채널 콘텐츠 운영 >

영상 콘텐츠



선수들이 직접 전해주는 현장 뒷 이야기 영상 "비하인드 캠"



대회 현장 체험 형태 콘텐츠 "나는 클럽인이다"

세로형 스포츠 콘텐츠



'클렘 베이스볼5 기범이는 못말려' 조희수 - 90만회



'남들과 타점이 다른 윤경' 조희수 - 64만회

이미지 콘텐츠



정보성 콘텐츠



경기 관련 콘텐츠



경기 관련 콘텐츠

중계 영상 콘텐츠



KUSF 대학스포츠 U-리그 농구(남) 결승



KUSF 클럽챔피언십 트라이애슬론 챌린지

KUSF AWARDS

🔍 사업목적

- 대학스포츠 우수사례 발굴 및 홍보
- 대학운동부 학생선수, 지도자 우수사례 선발을 통해 학업과 운동을 병행하는 대학스포츠 시스템 정착 및 문화 조성

📄 추진내용

- 「2025 KUSF AWARDS 선발·시상」
- 「2025 KUSF AWARDS」 대상: 대학스포츠의 모범사례가 되는 학생선수, 지도자
 - * 신청기간: 2025. 12. 10.(수) ~ 2026. 01. 12.(월)
 - * 신청방법: 각 대학 체육부 등 행정부서를 통해 추천서, 추천공문 접수
 - * 선발방식: 각 부문 후보자 정량평가(80%), 정성평가(20%) / 상별위원회
 (1차 상별위원회: 2025. 12. 09. / 2025 KUSF AWARDS 선발인원·심사방안 확정)
 (2차 상별위원회: 2026. 01. 21. / 2025 KUSF AWARDS 선발심사)

〈 2025 KUSF AWARDS 선발 개요 〉

| 시상대상 | 시상내용 | 시상부문 | 시상등급 | 수상인원 | 상금 |
|------|--------------------------------|-----------|------|--------|-------|
| 학생선수 | 우수한 학업성과 뛰어난 경기력을 보여준 학생선수 | U-리그 일반종목 | 최우수 | 부문별 1명 | 300만원 |
| | | | 우수 | 부문별 4명 | 150만원 |
| 지도자 | 학생선수의 학습권 보장과 경기력 향상에 이바지한 지도자 | U-리그 일반종목 | 최우수 | 부문별 1명 | 300만원 |

- 「2025 KUSF AWARDS」 최종 수상자
 - * 2025 KUSF AWARDS 시상식: 2026. 2. 7.(토), 14:00 ~ 16:00 / CGV 청담 씨네씨티 11층

〈 2025 KUSF AWARDS 수상자 〉

| 구분 | U-리그 | | 일반종목 | |
|----------|--------------------|------------------|------------------|--------------------|
| 최우수 학생선수 | 김승우 (연세대 농구) | | 임시현 (한국체대 양궁) | |
| 최우수 지도자 | 박종관 (단국대 축구) | | 노박환 (세한대 유도) | |
| 우수 학생선수 | 강효준 (광운대 아이스하키) | 김나현 (광주여대 배구) | 김정범 (대전대 펜싱) | 김채정 (부산외대 배드민턴) |
| | 김찬용 (한일장신대 야구) | 이형석 (동국대 야구) | 박승원 (용인대 검도) | 최효원 (부산외대 배드민턴) |

📊 주요성과

- 대학스포츠 우수 사례 선발, 자부심 고취 및 인지도 제고

📅 향후계획

- KUSF AWARDS 위상 강화 방안 모색 및 심사 기준 고도화

참고 1

2025 KUSF AWARDS 수상자(12명) 공적 요약

〈 2025 KUSF AWARDS 수상자 공적 요약 〉

| 구분 | U-리그 | U-리그 | U-리그 | U-리그 |
|------|------|------|------|--|
| 학생선수 | U-리그 | 최우수상 | 김승우 | 연세대학교 / 농구 · 학업성적: 3.27 / 4.3 (3학기 평균) · 경기력: '25 KUSF 대학농구 U-리그 정규리그 준우승 등 |
| | | 우수상 | 강효준 | 광운대학교 / 아이스하키 · 학업성적: 4.02 / 4.5 (7학기 평균) · 경기력: '25 제106회 전국동계체육대회 아이스하키 우승 등 |
| | | | 김나현 | 광주여자대학교 / 배구 · 학업성적: 3.72 / 4.5 (6학기 평균) · 경기력: '24 KUSF 대학배구 U-리그 플레이오프 우승 등 |
| | | | 김찬용 | 한일장신대학교 / 야구 · 학업성적: 3.23 / 4.5 (6학기 평균) · 경기력: '25 KUSF 대학야구 U-리그 왕중왕전 우승 등 |
| | | | 이형석 | 동국대학교 / 야구 · 학업성적: 4.44 / 4.5 (5학기 평균) · 경기력: '25 KUSF 대학야구 U-리그 A조 정규리그 우승 등 |
| | 일반종목 | 최우수상 | 임시현 | 한국체육대학교 / 양궁 · 학업성적: 3.94 / 4.5 (8학기 평균) · 경기력: '24 33회 파리 올림픽대회 양궁 리커브 금메달 등 |
| | | 우수상 | 김정범 | 대전대학교 / 펜싱 · 학업성적: 3.43 / 4.5 (5학기 평균) · 경기력: '25 제30회 김창환배펜싱선수권대회 금메달 등 |
| | | | 김채정 | 부산외국어대학교 / 배드민턴 · 학업성적: 3.73 / 4.5 (6학기 평균) · 경기력: '25 라인루르 하계 유니버시아드 대회 단체전 동메달 등 |
| | | | 박승원 | 용인대학교 / 검도 · 학업성적: 3.7 / 4.5 (3학기 평균) · 경기력: '25 SBS배 전국검도왕대회 개인전 금메달 등 |
| | | | 최효원 | 부산외국어대학교 / 배드민턴 · 학업성적: 3.81 / 4.5 (8학기 평균) · 경기력: '25 라인루르 하계 유니버시아드 대회 단체전 동메달 등 |
| 지도자 | U-리그 | 최우수상 | 박종관 | 단국대학교 / 축구 / 지도자 경력: 23년 · 지도학생 성적: 3.21 / 4.5 (30명 평균) · 경기력: '25 대학축구 U리그1 왕중왕전 우승 등 |
| | 일반종목 | 최우수상 | 노박환 | 세한대학교 / 유도 / 지도자 경력: 10년 · 지도학생 성적: 3.60 / 4.5 (27명 평균) · 경기력: '25 제주컵 전국유도대회 개인전 금메달, 은메달 등 |

참고 2

2025 KUSF AWARDS 시상식 사진

〈 2025 KUSF AWARDS 시상식 〉

2025 KUSF AWARDS 시상



05 대학스포츠 교육

대학운동부 학생선수 교육

사업목적

- 대학운동부 학생선수 소양 함양 및 윤리의식 제고

추진내용

· 「2025 KUSF 대학운동부 학생선수 소양교육」 온라인 교육 운영

- 교육기간: 2025. 6. 16.(월) ~ 12. 5.(금) / 온라인
- 교육대상: KUSF 회원대학 운동부 학생선수(전 학년)
* 138개 대학, 학생선수 12,782명 대상
- 교육방식: KUSF 대학스포츠 알리미(data.kusf.or.kr) 활용 온라인 교육
- 교육주제: 학생선수 스포츠인권, 도핑방지, 스포츠심리, 듀얼커리어

〈 2025 KUSF 대학운동부 학생선수 소양교육 온라인강의 운영 현황 〉

| 구분 | 교육대상 | 교육주제 | 교안개발 / 강연자 | 교육구성 | 수강인원/수강률 | 비고 |
|------|------|------------|------------|--------------------|---------------|------------|
| 소양교육 | 전 학년 | 학생선수 스포츠인권 | KUSF | [강의시간] 각 15분 이내 | 5,164명(40.5%) | 학년별 콘텐츠 |
| | | 학생선수 도핑방지 | 한국도핑방지위원회 | | 4,832명(37.9%) | |
| | | 학생선수 스포츠심리 | 한국스포츠심리개발원 | [강의형태] 온라인교육 | 4,775명(37.4%) | |
| | | 학생선수 듀얼커리어 | KUSF | | 4,787명(37.5%) | |

· 「2025 KUSF 대학운동부 학생선수 스포츠인권교육」 현장 교육

- 교육기간: 2025. 6. 9.(월) ~ 2026. 1. 7.(수) / 각 대학 / 총 120회
- 교육대상: KUSF 회원대학 운동부 학생선수(전 학년)
* 41개 대학, 371개 운동부, 1~4학년 학생선수 1,471명 참여
- 교육방식: KUSF 대학운동부 스포츠인권 교육강사(20인) 파견, 참여형 교육
- 교육내용: KUSF 대학운동부 스포츠인권 학년별 교안 활용

〈 2025 KUSF 대학운동부 학생선수 스포츠인권교육 운영 현황 〉

| 교육대상 | 교육차시 | 교육주제 | 주요내용 | 교육구성 | 수강인원 |
|------|---------|---------------------|--|--|----------------|
| 1학년 | 저학년 1차시 | 스포츠인권의 이해 (기본편) | · 스포츠인권의 개념 · 스포츠인권침해의 유형 | [강의시간] 차시별 100분 [강의형태] 집체교육 (토론형) | 41개 대학 597명 |
| | 저학년 2차시 | 반인권적 스포츠문화 탐색 (기본편) | · 스포츠문화 반인권적 구조 · 학생선수의 개념과 담론 변화 | | |
| 2학년 | 저학년 3차시 | 스포츠인권 감수성 증진 (기본편) | · 스포츠사회화 과정 / '동의' 개념 · 스포츠인권 감수성 및 성인지 감수성 | | 37개 대학 458명 |
| | 저학년 4차시 | 스포츠인권의 실천 (기본편) | · 스포츠인권침해 대응 및 신고절차 · 스포츠인권 현장 | | |
| 3학년 | 고학년 1차시 | 스포츠인권의 이해 (응용편) | · 스포츠와 인권의 관계 · 스포츠인권침해의 유형 등 | | 24개 대학 268명 |
| | 고학년 2차시 | 반인권적 스포츠문화 탐색 (응용편) | · 엘리트스포츠 문화 및 구조 · 인권친화적 스포츠의 가치 등 | | |
| 4학년 | 고학년 3차시 | 스포츠인권 감수성 증진 (응용편) | · 스포츠인권 리더러시 · 인권친화적 학교운동부 문화 등 | | 17개 대학 148명 |
| | 고학년 4차시 | 스포츠인권의 실천 (응용편) | · 선수의 권리와 책임 · 선수행동 규범 등 | | |

· 「2025 KUSF 대학운동부 신입 학생선수 교육」

- 교육기간: 2025. 4. 14.(월) ~ 5. 30.(금) / 온라인
- 교육대상: KUSF 회원대학 운동부 신입 학생선수
* 132개 대학, 학생선수 4,534명 대상(1학년)
- 교육방식: KUSF 온라인 교육플랫폼 활용 온라인 교육, 가이드북 배포
- 교육주제: 대학운동부 학생선수 대학생활 이해도 제고

〈 2025 KUSF 대학운동부 신입 학생선수 교육 운영 현황 〉

| 구분(대상) | 교육주제(콘텐츠) | 주요내용 | 교안개발 / 강의자 | 교육형태 | 수강인원 | 비고 |
|-----------------|-------------------------|--------------------------|------------|--------------|-------------------|--------------|
| 신입생 교육 (1학년) | 대학스포츠 운영 규정 | 학생선수가 알아야 할 대학스포츠 운영 규정 | KUSF | 온라인 (10분) | 2,745명 (60.5%) | 보유 콘텐츠 활용 |
| | 대학스포츠 운영 규정 제25조(C° 규정) | 학생선수 학사관리, U-리그 적용 C° 규정 | KUSF | 온라인 (10분) | 2,723명 (60.0%) | |
| | [KUSF×짤툰] 학생선수편 | 학생선수 대학생활 안내 | KUSF | 온라인 (6분) | 2,724명 (60.1%) | |

· 「2026 KUSF 대학운동부 학생선수 리더십 교육」

- 교육기간: 2026. 2. 5.(목) ~ 2. 6.(금) / 1박 2일 간
- 교육장소: 국립중앙청소년수련원(충남 천안시)
- 교육대상: KUSF 회원대학 운동부 주장 학생선수
* 44개 대학, 29개 종목, 주장 학생선수 98명 참여
- 교육방식: 1박 2일 캠프형 교육
- 교육주제: 학생선수 리더 스킬업, 팀 안팎을 이끄는 실천 역량

〈 2026 KUSF 대학운동부 학생선수 리더십 교육 운영 현황 〉

| 구분 | 교육주제(콘텐츠) | 주요내용 | 교육강사/기관 | 비고 | |
|-----|-----------|---------------------|--------------------------------------|-------------------------|----------------|
| 1일차 | 세션1 | 토크콘서트: 선배와의 대화 | · 자기관리 및 위기관리 역량 · 선배와의 Q&A | 김호남 대표 (前 프로축구선수) | 1박 2일 캠프 운영 |
| | 세션2 | 상황별 리더십 발휘하기 | · 선수 리더십 이해와 방법을 통해 나만의 리더십 만들기 | 이상우/권혁주 박사 (멘탈 퍼포먼스) | |
| | 세션3 | 팀을 대표하는 인터뷰와 말하기 실전 | · 미디어 인터뷰 스킬 · 팀 목소리를 반영하는 말하기 | 한형구 캐스터 (SBS Sports) | |
| | 세션4 | 비즈니스 매너와 커뮤니케이션 | · 리더의 매너(리더십) · 말과 태도의 품격 | 이상화 대표 (코멘트) | |
| 2일차 | 세션5 | 학생선수 컨디션 회복과 몸 관리 | · 부상방지를 위한 트레이닝 · 경기력 향상을 위한 컨디셔닝 | 김병곤 박사 (K헬스케어 운동연구소) | |

📌 주요성과

- 대학운동부 학생선수 교육 프로그램 전반 전년대비 전체 참여율 향상
- 대학운동부 학생선수 리더십 교육 강의 만족도 평균 95%

📅 향후계획

- 대학운동부 학생선수 수요를 반영한 교육 콘텐츠 추가 확보
- 대학운동부 학생선수 교육 참여율 증가를 위한 홍보 경로 다각화

2025 KUSF 대학운동부 학생선수 소양교육 콘텐츠

< 2025 KUSF 대학운동부 학생선수 소양교육 콘텐츠 >

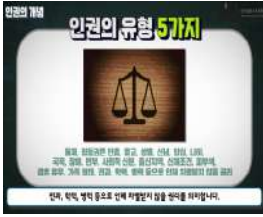

스포츠인권(1학년)



스포츠인권(2학년)



스포츠인권(3학년)



스포츠인권(4학년)



도핑방지(1학년)



도핑방지(2학년)



도핑방지(3학년)



도핑방지(4학년)



스포츠심리(1학년)



스포츠심리(2학년)



스포츠심리(3학년)



스포츠심리(4학년)



듀얼커리어(1학년)

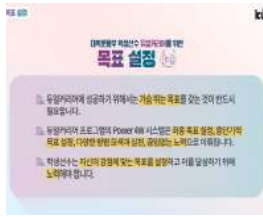

듀얼커리어(2학년)



듀얼커리어(3학년)



듀얼커리어(4학년)

2025 KUSF 대학운동부 학생선수 스포츠인권교육 강의 현장

< 2025 KUSF 대학운동부 학생선수 스포츠인권교육 강의 현장 >



[6월] 김해대학교
(2025. 6. 11.(수))



[8월] 영남대학교
(2025. 8. 27.(수))



[10월] 호원대학교
(2025. 10. 20.(월))



[12월] 동국대학교
(2025. 12. 12.(금))

2025 KUSF 대학운동부 학생선수 신입생 교육 콘텐츠

〈 2025 KUSF 대학운동부 학생선수 신입생 교육 콘텐츠 〉



[KUSF × 짤툰] 학생선수편 영상



대학스포츠 운영 규정 안내 영상



C° 규정 안내 영상

2026 KUSF 대학운동부 학생선수 리더십 교육 강의 현장

〈 2026 KUSF 대학운동부 학생선수 리더십 교육 강의 현장 〉



세션I(토크콘서트: 선배와의 대화)



세션II(상황별 리더십 발휘하기)



세션III(팀을 대표하는 인터뷰와 말하기 실전)



세션IV(비즈니스 매너와 커뮤니케이션)



레크리에이션I



세션V(학생선수 컨디션 회복과 몸관리)



레크리에이션II



단체사진



단체사진

대학스포츠 심포지엄 및 지도자 직무교육

🔍 사업목적

- 대학스포츠 현안 공유, 의견수렴을 통한 미래 대학스포츠 발전 방안 마련

📄 추진내용

- KUSF 창립 15주년 기념, 2025 대학스포츠 심포지엄 및 직무교육 개최
- 개최주제: KUSF 15년, 지속가능한 발전을 위한 대학스포츠의 전환
- 일시/장소: 2025. 9. 30.(화), 14:00~17:00 / 국립중앙도서관 국제회의장
- 참가인원: 총 103개 대학, 184명 * KUSF 임원, 회원대학 대학운동부 담당부서장, 지도자 등
- 진행방식: 주제별 발제 및 패널토론, 질의응답

〈 2025 대학스포츠 심포지엄 개최 개요 〉

| 시간 | 주요내용 | 비고 |
|-------------------|---|--|
| 14:00~14:20 (20분) | 개회 | 사전공연 등 |
| 14:20~14:25 (5분) | 개회사 | 조명우 KUSF 회장 |
| 14:25~14:50 (25분) | 기조강연 대학스포츠의 사회적 가치와 미래 비전 조망 "대학스포츠, 한국 스포츠의 미래를 여는 열쇠" | 조명우 KUSF 회장 |
| 14:50~15:00 (10분) | KUSF 15주년 기념 영상 및 세레머니 | 조명우 KUSF 회장 김종희 KUSF 부회장 임연수 KUSF 부회장 한진수 KUSF 부회장 박노준 KUSF 이사 |
| 15:20~15:45 (25분) | 발제1. 대학스포츠 거버넌스 구축 전략 - KUSF 법정법인화를 중심으로 | 남가연 한국스포츠엔터테인먼트법학회 회장 단국대학교 교수 |
| 15:45~16:10 (25분) | 패널 및 플로어 토론 | [좌장] 정태욱 KUSF 집행위원장 [토론] 석진영 문화체육관광부 체육진흥과장 김대희 국립부경대학교 교수 |
| 16:10~16:35 (25분) | 발제2. 대학스포츠 활성화를 위한 KUSF의 미래 과제 - KUSF 미래 사업 활성화 방향 중심 | 정용철 서강대학교 교수 |
| 16:30~17:00 (30분) | 패널 및 플로어 토론 | [좌장] 정태욱 KUSF 집행위원장 [토론] 김세훈 경향신문 스포츠부장 이영임 한국스포츠과학원 선임연구위원 |

📌 주요성과

- KUSF 법정법인 추진을 위한 미래 비전 선포
- KUSF 창립 15주년 기념, 대학스포츠 15년의 성과 성찰, 향후 발전 방안 모색

📅 향후계획

- 대학스포츠 발전 관련 주제별 발제 분석을 통한 사업 내실화 및 신규사업 도출

참고 1 2025 KUSF 대학스포츠 심포지엄 및 직무교육 참가 현황

대학별 참가 현황: 총 103개교 165명 참가 * 내빈 및 발제자 제외

〈 2025 대학스포츠 심포지엄 및 직무교육 참가자 현황(대학별) 〉

| 연번 | 대학명 | 참가 인원(명) | 연번 | 대학명 | 참가 인원(명) | 연번 | 대학명 | 참가 인원(명) |
|----|-----------|----------|----|--------------|----------|--------------------|-------------|----------|
| 1 | 가천대학교 | 2 | 36 | 대구대학교 | 4 | 71 | 용인대학교 | 1 |
| 2 | 가톨릭관동대학교 | 3 | 37 | 대전과학기술대학교 | 1 | 72 | 우석대학교 | 3 |
| 3 | 강동대학교 | 1 | 38 | 대전대학교 | 2 | 73 | 울산과학대학교 | 1 |
| 4 | 강릉영동대학교 | 1 | 39 | 동국대학교 | 4 | 74 | 원광대학교 | 2 |
| 5 | 강서대학교 | 1 | 40 | 동명대학교 | 1 | 75 | 위덕대학교 | 1 |
| 6 | 강원대학교 | 1 | 41 | 동신대학교 | 1 | 76 | 인제대학교 | 1 |
| 7 | 강원도립대학교 | 2 | 42 | 동아대학교 | 1 | 77 | 인천대학교 | 1 |
| 8 | 건국대학교 | 4 | 43 | 동양대학교 | 2 | 78 | 인하대학교 | 3 |
| 9 | 경기대학교 | 1 | 44 | 동원과학기술대학교 | 1 | 79 | 전남과학대학교 | 3 |
| 10 | 경북대학교 | 2 | 45 | 동의대학교 | 2 | 80 | 전주기전대학 | 1 |
| 11 | 경북전문대학교 | 1 | 46 | 디지털서울문화예술대학교 | 1 | 81 | 전주대학교 | 2 |
| 12 | 경상국립대학교 | 2 | 47 | 명지대학교 | 2 | 82 | 제주대학교 | 1 |
| 13 | 경희대학교 | 1 | 48 | 목원대학교 | 1 | 83 | 제주한라대학교 | 1 |
| 14 | 계명대학교 | 1 | 49 | 목포과학대학교 | 3 | 84 | 조선대학교 | 3 |
| 15 | 계명문화대학교 | 1 | 50 | 배재대학교 | 2 | 85 | 조선이공대학교 | 1 |
| 16 | 고려대학교 | 1 | 51 | 백석대학교 | 3 | 86 | 중부대학교 | 1 |
| 17 | 고신대학교 | 1 | 52 | 백석문화대학교 | 1 | 87 | 중원대학교 | 1 |
| 18 | 광운대학교 | 2 | 53 | 부산대학교 | 1 | 88 | 청운대학교 | 1 |
| 19 | 광주대학교 | 1 | 54 | 상명대학교 | 1 | 89 | 청주대학교 | 1 |
| 20 | 국립강릉원주대학교 | 2 | 55 | 상지대학교 | 2 | 90 | 초당대학교 | 2 |
| 21 | 국립경국대학교 | 2 | 56 | 성결대학교 | 3 | 91 | 충남대학교 | 1 |
| 22 | 국립공주대학교 | 3 | 57 | 세종대학교 | 1 | 92 | 충북대학교 | 1 |
| 23 | 국립목포대학교 | 1 | 58 | 세한대학교 | 2 | 93 | 충북보건과학대학교 | 2 |
| 24 | 국립순천대학교 | 1 | 59 | 송원대학교 | 1 | 94 | 한국골프과학기술대학교 | 1 |
| 25 | 국립창원대학교 | 2 | 60 | 송호대학교 | 1 | 95 | 한남대학교 | 1 |
| 26 | 국민대학교 | 2 | 61 | 수원대학교 | 4 | 96 | 한라대학교 | 2 |
| 27 | 국제대학교 | 1 | 62 | 순천향대학교 | 2 | 97 | 한림대학교 | 1 |
| 28 | 김천대학교 | 1 | 63 | 신성대학교 | 1 | 98 | 한양대학교 | 2 |
| 29 | 김포대학교 | 1 | 64 | 아주대학교 | 1 | 99 | 호남대학교 | 3 |
| 30 | 김해대학교 | 2 | 65 | 안동과학대학교 | 2 | 100 | 호서대학교 | 1 |
| 31 | 나사렛대학교 | 3 | 66 | 영양대학교 | 1 | 101 | 호원대학교 | 2 |
| 32 | 남부대학교 | 2 | 67 | 여주대학교 | 1 | 102 | 홍익대학교 | 1 |
| 33 | 단국대학교 | 2 | 68 | 영남대학교 | 1 | 103 | *일본 토우아대학 | 1 |
| 34 | 대경대학교 | 1 | 69 | 영산대학교 | 1 | 총 103개 대학, 165명 참가 | | |
| 35 | 대구과학대학교 | 1 | 70 | 예원예술대학교 | 1 | | | |

* 사전 신청 없이 현장 등록 후 참여

참고 2 2025 KUSF 대학스포츠 심포지엄 및 직무교육 현장 사진



심포지엄 전경I



심포지엄 전경II



KUSF 비전 선포식



[기조 강연] 조명우 회장



[발제 1] 남기연 회장



[토론 1-1] 석진영 과장



[토론 1-2] 김대의 교수



[발제 2] 정용철 교수



[토론 2-1] 김세훈 부장



[토론 2-2] 이영임 선임연구위원

06 대학스포츠 인권 증진

대학스포츠 인권 증진

사업목적

- 대학스포츠 인권침해 예방, 인권 보호, 증진, 권리보장



추진내용

- **대학운동부 스포츠인권 교육강사 역량 강화 교육 운영**
 - 교육일시: 2025. 5. 30.(금) 10:00 ~ 17:30
 - 교육장소: 올림픽테니스경기장 3층 스포츠안전재단 교육장(서울 송파구)
 - 주요내용: 스포츠인권 이슈 동향, AI 활용 교육 방법, 인권 감수성 및 강의 스킬
 - 참석인원: 인권강사 11명, KUSF 사무처 6명, 대학스포츠 인권위원회 2명 등
- **대학운동부 스포츠인권 교육강사 세미나 개최**
 - 교육일시: 2026. 2. 23.(월) 10:00 ~ 16:00
 - 교육장소: 서울올림픽파크텔 베를린홀(서울 송파구)
 - 주요내용: 대학운동부 스포츠인권 교육강사 수기 공유 및 교육 개선 토론 등
 - 참석인원: 인권강사 12명, KUSF 사무처 6명, 대학스포츠 인권위원회 4명 등
- **대학스포츠 인권 증진 캠페인 실시**
 - 추진시기: 연중 상시
 - 추진형태: 온라인 콘텐츠 게시, 경기 중계화면 노출 광고 등
 - 주요내용: 대학운동부 스포츠인권 가이드라인, 대학운동부 스포츠인권 슬로건 활용 캠페인 등



대학운동부 주거환경 캠페인
'내 빨래는 내가 빨래' 스티커 제작



대학운동부 주거환경 캠페인
'학생선수 보호구역' 스티커 제작



리그 경기중계 화면 노출 광고

주요성과

- 대학스포츠 관계자 인권 감수성 제고 및 공동체 인식 개선 등 인권 브랜드 가치 향상

향후계획

- 통합 슬로건-홍보물 추가 제작 추진 및 대학별 캠페인 참여 확대 방안 마련

07 KUSF U-리그 & KUSF 클럽챔피언십

KUSF U-리그 지원

사업목적

- 대학스포츠 리그 운영을 통한 학생선수 경기력 향상, 학습권 보장 및 홈&어웨이 리그 경기 개최를 통한 대학 구성원 참여 문화 형성

추진내용

- 대학농구 U-리그 운영
 - 대 회 명: 2025 KUSF 대학농구 U-리그
 - 주최/주관: 한국대학스포츠협의회(KUSF) / 한국대학농구연맹
 - 지원예산: 5억 원 * 주최단체지원금

〈 2025 KUSF 대학농구 U-리그 〉

| 대회명 | 대회기간·방식 | 대회장소 | 경기수 | 참가대학 | 대회결과 (우승 준우승) | | |
|---------------------|---|---------------|----------------------|-------------------|--------------------------------|-----|-----|
| 2025 KUSF 대학농구 U-리그 | (정규리그) 25. 03. 17. ~ 10. 01. * 홈&어웨이리그 | 참가대학 홈 경기장 | (남) 96경기 (여) 42경기 | (남) 12개 (여) 7개 | (남) 고려대 건국대 (여) 부산대 단국대 | | |
| | (플레이오프) 25. 11. 03. ~ 11. 12. * 토너먼트 | | | | | | |
| | 2025 KUSF 대학농구 U-리그 참가대학 | | | | | | |
| | 남 | 건국대 | 경희대 | 고려대 | 단국대 | 동국대 | 명지대 |
| | 상명대 | 성균관대 | 연세대 | 조선대 | 중앙대 | 한양대 | |
| 여 | 강원대 | 광주대 | 광주여대 | 단국대 | 부산대 | 수원대 | 울산대 |

· 대학배구 U-리그 운영

- 대 회 명: 2025 KUSF 대학배구 U-리그
- 주최/주관: 한국대학스포츠협의회(KUSF) / 한국대학배구연맹
- 지원예산: 3억 9천만 원 * 주최단체지원금

〈 2025 KUSF 대학배구 U-리그 〉

| 대회명 | 대회기간·방식 | 대회장소 | 경기수 | 참가대학 | 대회결과 (우승 준우승) | | | |
|---------------------|---|---------------|----------------------|-------------------|--------------------------------|-----|-----|-----|
| 2025 KUSF 대학배구 U-리그 | (정규리그) 25. 04. 02. ~ 09. 05. * 홈&어웨이리그 | 참가대학 홈 경기장 | (남) 67경기 (여) 18경기 | (남) 15개 (여) 6개 | (남) 인하대 중부대 (여) 경일대 단국대 | | | |
| | (플레이오프) (남) 25. 09. 06. ~ 10. 01. * 토너먼트 | | | | | | | |
| | 2025 KUSF 대학배구 U-리그 참가대학 | | | | | | | |
| | 남 | 경기대 | 경상국립대 | 경일대 | 경희대 | 구미대 | 명지대 | 목포대 |
| | 우석대 | 인하대 | 조선대 | 중부대 | 충남대 | 한양대 | 홍익대 | |
| 여 | 경일대 | 광주여대 | 단국대 | 목포과학대 | 우석대 | 호남대 | | |

· 대학야구 U-리그 운영

- 대 회 명: 2025 KUSF 대학야구 U-리그
- 주최/주관: 한국대학스포츠협의회(KUSF) / 한국대학야구연맹
- 지원예산: 5억 원 * 주최단체지원금

〈 2025 KUSF 대학야구 U-리그 〉

| 대회명 | 대회기간·방식 | 대회장소 | 경기수 | 참가대학 | 대회결과 (우승 준우승) | |
|---------------------|---|----------------|----------------|----------------|-------------------|----------------|
| 2025 KUSF 대학야구 U-리그 | (예선리그) 25. 04. 01. ~ 05. 30. * 조별리그 (플레이오프) 25. 09. 04. ~ 09. 16. * 토너먼트 | 권역별 경기장 | 259경기 | 51개 | 한일장신대 연세대 | |
| | 2025 KUSF 대학야구 U-리그 참가대학 | | | | | |
| | A조 | 고려대 용인예술과학대 | 동국대 웅지세무대 | 동원대 인하대 | 디지털서울문화예술대 한양대 | 사이버한국외대 장안대 |
| | B조 | 강릉영동대 신안산대 | 건국대 여주대 | 경민대 연세대 | 경희대 한국골프대 | 서울대 제주관광대 |
| | C조 | 계명대 중앙대 | 구미대 제주국제대 | 단국대 충북보건과학대 | 대덕대 김천대 | 성균관대 우석대 |
| | D조 | 경남대 동원과학기술대 | 경성대 동의대 | 경일대 부산과학기술대 | 동의과학대 영남대 | 동아대 수성대 |
| | E조 | 동강대 청운대 | 목포과학대 한일장신대 | 세한대 호원대 | 송원대 홍익대 | 원광대 기전대 |

· 대학축구 U리그 운영

- 대 회 명: 2025 대학축구 U리그
- 주최/주관: 한국대학스포츠협의회(KUSF)·대한축구협회 / 각 대학
- 지원예산: 6억 2천만 원 * 주최단체지원금

〈 2025 대학축구 U리그 〉

| 대회명 | 대회기간·방식 | 대회장소 | 경기수 | 참가대학 | 대회결과 (우승 준우승) | |
|---------------|---|------------------|----------------|--------------|-----------------|-----------------|
| 2025 대학축구 U리그 | (1부리그) 25. 04. 28. ~ 10. 31. * 홈&어웨이리그 (2부리그) 25. 04. 17. ~ 10. 31. * 홈&어웨이리그 (왕중왕전) 25. 11. 05. ~ 11. 20. * 토너먼트 | 참가대학 경기장 및 제3경기장 | 443경기 | 78개 | 단국대 울산대 | |
| | 2025 대학축구 U리그 참가대학 | | | | | |
| | 1부 | 1권역 | 중앙대 대구대 | 고려대 | 송실대 | 홍익대 호원대 |
| | | 2권역 | 장안대 안동과학대 | 광주대 | 한남대 | 순복음총화신학교 인천대 |
| | | 3권역 | 경기대 아주대 | 경일대 | 연세대 | 원광대 건국대 |
| | | 4권역 | 한라대 경희대 | 용인대 | 광운대 | 울산대 전주대 |
| | | 5권역 | 상지대 칼빈대 | 인제대 | 호남대 | 한양대 선문대 |
| | | 6권역 | 가톨릭관동대 성균관대 | 김천대 | 동명대 | 강서대 단국대 |
| | 2부 | 7권역 | 국제사이버대 동원대 | 명지대 여주대 | 연성대 | 동국대 제주한라대 |
| | | 8권역 | 경민대 동양대 | 수원대 예원예술대 | 사이버한국외대 | 서울대 국제대 |
| | | 9권역 | 조선이공대 배재대 | 우석대 전주기전대 | 한일장신대 | 신성대 청운대 |
| | | 10권역 | 남부대 동강대 | 조선대 동신대 | 목포과학대 | 전남과학대 초당대 |
| | | 11권역 | 세경대 송호대 | 구미대 위덕대 | 강동대 | 중원대 청주대 |
| 12권역 | | 가야대 김해대 | 대경대 대신대 | 영남대 | 동아대 동의대 | |

· 대학아이스하키 U-리그 운영

- 대 회 명: 2025 KUSF 대학아이스하키 U-리그 운영
- 주최/주관: 한국대학스포츠협의회(KUSF) / 한국대학아이스하키연맹
- 지원예산: 6천만 원 * 체육·문화예술사업지원금

〈 2025 KUSF 대학아이스하키 U-리그 〉

| 대회명 | 대회기간·방식 | 대회장소 | 경기수 | 참가대학 | 대회결과 (우승 준우승) |
|------------------------------------|--|--------------------------------|------|------|-----------------|
| 2025 KUSF 대학 아이스하키 U-리그 | (예선리그) 25. 10. 16. ~ 11. 07. * 2라운드 풀리그 | 고려대아이스링크, 광운대링크, 목동아이스링크 | 15경기 | 4개 | 연세대 고려대 |
| | (플레이오프) 25. 11. 11. ~ 11. 14. * 토너먼트 | | | | |
| 2025 KUSF 대학아이스하키 U-리그 참가대학 | | | | | |
| | 경희대 | 고려대 | 광운대 | 연세대 | |

· KUSF 대학스포츠 U-리그 종목별 평가

- KUSF U-리그 5개 종목 현장평가 진행을 통한 정량평가 진행

〈 KUSF 대학스포츠 U-리그 종목별 평가 결과 〉

| 구분 | 평가내용 | 농구 | 배구 | 아이스하키 | 야구 | 축구 |
|----------------|--------------|--------------|--------------|-------------|--------------|--------------|
| 시스템(20) | | 18 | 19.1 | 14.5 | 17.3 | 15.4 |
| 사업수행(60) | | 53.38 | 48.74 | 46.9 | 47.34 | 46.62 |
| | 학습권 보장(19) | 19 | 17.2 | 16.48 | 15.7 | 17.5 |
| | 스포츠문화 확산(18) | 14.18 | 12.94 | 12.02 | 11.04 | 9.32 |
| | 경기력 향상(23) | 20.2 | 18.6 | 18.4 | 20.6 | 19.8 |
| 규정준수(20) | | 20 | 20 | 20 | 20 | 16.75 |
| 성과평가 총점 | | 91.38 | 87.34 | 81.4 | 84.64 | 78.77 |

📌 주요성과

- U-리그 참가선수의 경기 수 보장으로 경기력 강화 및 프로 진출 확대
 - U-리그 홈&어웨이 경기로 해당 대학 구성원과 지역 주민의 대중적 관심 제고
 - U-리그 경기 시간 및 경기 수 조정으로 참가선수 학습권 보장
 - U-리그 종목별 운영 평가를 통해 5년간 평가 데이터 확보로 개선사항 확인
- * 특정 종목의 무분별한 남용 방지를 위해 협회·연맹과 확인 절차 수립함

📅 향후계획

- 종목별 경기 수 및 학습권을 보장하여 운동과 공부 병행 가능한 환경 조성
- U-리그 중계 및 하이라이트 등 각종 미디어 콘텐츠를 활용하여 대학스포츠 홍보 확대
- U-리그 종목별 성과평가 내 현장평가 부분 적용하여 운영 환경 개선

KUSF 클럽챔피언십 운영

🔍 사업목적

· 대학생 1인 1스포츠 문화 확산 및 대학스포츠 저변 확대

📄 추진내용

· KUSF 클럽챔피언십 2025 대회 개최 및 운영(2월 ~ 11월) * 총 1,099팀 / 16,730명

〈 KUSF 클럽챔피언십 2025 운영 종목 〉
 농구(남/여), 배구(남/여), 야구(남), 축구(남/여), 3×3농구(남/여),
 볼링(혼성), 실내트라이애슬론(남/여), 플래그풋볼(남/여), 베이스볼5(혼성)

- KUSF 클럽챔피언십 9종목 15개 부문 운영

* (클럽챔피언십) 농구(남/여), 배구(남/여), 야구(남), 축구(남/여)
 : (예선) 종목별 권역예선 599개 팀 10,238명 참가, (결선)권역예선 상위 56개팀 1,163명 참가

〈 KUSF 클럽챔피언십 2025 참가팀 및 참가선수 현황 〉

| 종목 | | 농구(남) | 농구(여) | 배구(남) | 배구(여) | 야구(남) | 축구(남) | 축구(여) |
|------------------------|---------|-------|-------|-------|-------|-------|-------|-------|
| 예선 (2025. 4. ~ 10.) | 참가팀(개) | 165 | 50 | 102 | 80 | 102 | 82 | 18 |
| | 참가선수(명) | 2,462 | 778 | 1,264 | 905 | 2,570 | 1,832 | 427 |
| 결선 (2025. 11.) | 참가팀(개) | 8 | 8 | 8 | 8 | 8 | 8 | 8 |
| | 참가선수(명) | 165 | 140 | 96 | 100 | 209 | 261 | 192 |

〈 KUSF 클럽챔피언십 2025 〉

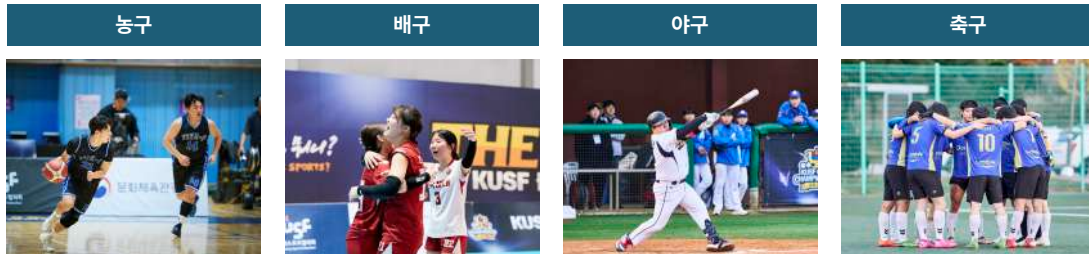

* (챌린지대회) 3X3농구(남/여), 베이스볼5(혼성), 볼링(혼성), 실내 트라이애슬론(남/여), 플래그풋볼(남/여)
 : 총 164개 팀 864명 참가

〈 KUSF 클럽챔피언십 2025 챌린지대회 참가팀 및 참가선수 현황 〉

| 종목 | | 3×3농구 (남) | 3×3농구 (여) | 볼링 (혼성) | 실내트라이 애슬론 (남) | 실내트라이 애슬론 (여) | 플래그풋볼 (남) | 플래그풋볼 (여) | 베이스볼5 (혼성) |
|-----------|---------|--------------|--------------|------------|---------------------|---------------------|--------------|--------------|---------------|
| 챌린지 대회 | 참가팀(개) | 45 | 24 | 9 | 30 | 18 | 7 | 27 | 4 |
| | 참가선수(명) | 195 | 103 | 57 | 105 | 84 | 29 | 262 | 29 |

〈 KUSF 클럽챔피언십 2025 챌린지대회 〉



- KUSF 클럽챔피언십 오픈대회(무제한급) 3개 종목 운영

* (오픈대회) 농구 무제한급(남), 배구 무제한급(남), 야구 무제한급(남) : 총 19개 팀 235명 참가

〈 KUSF 클럽챔피언십 2025 오픈대회(무제한급) 참가팀 및 참가선수 현황 〉

| 종목 | | 농구 무제한급(남) | 배구 무제한급(남) | 야구 무제한급(남) |
|------|---------|------------|------------|------------|
| 오픈대회 | 참가팀(개) | 6 | 7 | 6 |
| | 참가선수(명) | 68 | 69 | 98 |

- KUSF 클럽챔피언십 교내리그/대회 16개 대회 지원

* (교내리그/대회) 농구(남) 8개, 배구(남/여) 4개, 축구(남) 3개, 야구(남) 1개 : 총 255개 팀 4,129명 참가

〈 KUSF 클럽챔피언십 2025 교내리그 참가팀 및 참가선수 현황 〉

| 종목 | | 농구(남) | 배구(남) | 배구(여) | 야구(남) | 축구(남) |
|------|---------|-------|-------|-------|-------|-------|
| 교내리그 | 참가팀(개) | 155 | 26 | 26 | 32 | 16 |
| | 참가선수(명) | 2,312 | 330 | 310 | 825 | 352 |

- KUSF 클럽챔피언십 슈퍼매치 대회(해외교류) 농구 종목 운영

* (슈퍼매치) 농구(남) : 총 6개 팀(한국 4개 팀, 일본 2개 팀), 101명 참가

〈 KUSF 클럽챔피언십 2025 슈퍼매치대회(해외교류) 참가팀 및 참가선수 현황 〉

| 종목 | | 농구-한국(남) | 농구-일본(남) |
|---------|---------|----------|----------|
| 슈퍼매치 대회 | 참가팀(개) | 4 | 2 |
| | 참가선수(명) | 84 | 17 |

〈 KUSF 클럽챔피언십 2025 슈퍼매치대회(해외교류) 〉



주요성과

· 2014년부터 2025년까지 약 5,200개 팀 참가 / 누적 참가자 8만 2천 명 돌파

* 일반 대학생 대회 중 최대 규모 종합스포츠대회로 성장

· KUSF 클럽챔피언십 2025 1만 7천여 명 참가

· KUSF 클럽챔피언십 2025 전체 경기 인터넷 생중계

· 일본 대학 클럽팀과의 대회 개최를 통해 해외 대학 클럽 간의 교류 기회 확대

향후계획

· 권역별 대회 운영 및 수준별 대회 규모 확대 및 대학스포츠 참여 활성화

· 학교 자율 리그/대회 지원 방법 확대 및 운영 활성화를 통한 스포츠 참여 문화 조성

참고 1 KUSF 클럽챔피언십 연도별 참가팀 및 참가선수 현황

〈 KUSF 클럽챔피언십 연도별 참가팀 및 참가선수 현황 〉

| 연도 | 2014 | 2015 | 2016 | 2017 | 2018 | 2019 | 2020 | 2021 | 2022 | 2023 | 2024 | 2025 | 합계 |
|------|------|--------|--------|--------|--------|--------|--------|--------|--------|---------|---------|---------|---------|
| 참가팀 | 38팀 | 74팀 | 77팀 | 273팀 | 439팀 | 478팀 | 220팀 | 275팀 | 436팀 | 879팀 | 905팀 | 1,099팀 | 5,193팀 |
| 참가선수 | 570명 | 1,081명 | 1,125명 | 4,681명 | 6,927명 | 8,054명 | 3,904명 | 5,136명 | 6,492명 | 14,126명 | 14,052명 | 16,730명 | 82,878명 |

참고 2 KUSF 클럽챔피언십 2025

KUSF 클럽챔피언십 2025 대회 결과

〈 KUSF 클럽챔피언십 2025 대회 결과 〉

| 구분 | 농구(남) | 농구(여) | 야구 | 배구(남) | 배구(여) | 축구(남) | 축구(여) |
|-------|--------------|---------------|---------------|--------------|--------------|--------------|-----------------|
| 우승 | 연세대 볼케이노 | 한국체대 KANCE | 경북대 스트라이크 | 서울대 배구부 | 한국체대 KUV | 호남대 호남DFS | 한국체대 천마FC |
| 준우승 | 경상국립대 오반치 | 이화여대 EFS | 아주대 ABBA | 대구가톨릭대 이리 | 동아대 백호 | 동국대 아레스 | 연세대 W-KICKS |
| 공동 3위 | 수원대 콘돌 | 고려대 KUTIME | 영남대 다이나마이트 | 동서대 백운 | 계명대 LEVO | 계명대 피닉스 | 이화여대 ESSA |
| 공동 3위 | 전주대 J.J.U | 이화여대 EPOXI | 조선대 플카운트 | 진주교대 플라잉 | 경상국립대 VOG | 한국체대 태풍FC | 경희대 KH LIONS |

〈 KUSF 클럽챔피언십 2025 챌린지 대회 결과 〉

| 구분 | 3X3농구 (남) | 3X3농구 (여) | 볼링 (혼성) | 실내트라이 애슬론(남) | 실내트라이 애슬론(여) | 플래그풋볼 (남) | 플래그풋볼 (여) | 베이스볼5 (혼성) |
|-----|--------------|--------------|-------------|-----------------|--------------------|---------------|--------------|----------------|
| 우승 | 농구 연구소 | 삼척시 | 한양대 불새 | 국민대 냉동참치 | 차의과학대 CHADONAM | 한국체대 철인헌터스 | 고려대 산군 | 성균관대 ROYALS |
| 준우승 | 나대지마 정성연 | 범죄도시 여자들 | 서울과기대 미르 | 인하대 TEN-X | 한국체대 TEAM ELITE | 국민대 일심회 | 연세대 이글스 | 연세대 EAGLES |

〈 KUSF 클럽챔피언십 2025 오픈대회 결과 〉

| 구분 | 농구 무제한급 (남) | 배구 무제한급 (남) | 야구 무제한급 (남) |
|-----|----------------|----------------|----------------|
| 우승 | 중앙대 CAD | 단국대 HOUND | 경희대 어택라인 |
| 준우승 | 동국대 코티스트 | 경기대 KGB | 한양대 한우들 |

〈 KUSF 클럽챔피언십 2025 슈퍼매치 대회 결과 〉

| 구분 | 농구 해외교류 (남) |
|-----|----------------------|
| 우승 | 한국 중앙대 CAD |
| 준우승 | 일본 메이지가쿠인대 SAINTS |

〈 KUSF 클럽챔피언십 2025 교내리그 대회 결과 〉

| 구분 | 농구(남) | | | | | | | |
|-----|--------------|-------------|-------------|------------|-------------|--------------|-------------|----------------|
| | 홍익대배 | 서울과기대배 | 단국대배 | 서원대배 | 금오공대배 | 동아대배 | 한국공학대배 | 강원대배 |
| 우승 | 인천대 START | 국민대 TAB | 고려대 SFA | 서원대 서농회 | 계명대 STEP | 경성대 링 | 연세대 볼케이노 | 가톨릭관동대 아이솔A |
| 준우승 | 한양대 타이폰 | 연세대 볼케이노 | 동국대 코티스트 | 한서대 무브 | 경북대 맨투맨 | 경남대 파이오니아 | 한국외대 피버스 | 한림대 케미A |

| 구분 | 배구(남/여) | | | | 야구(남) | 축구(남) | | |
|-----|----------------|--------------|----------------|----------------|-------------|------------------|---------------|-------------|
| | 서울대배(남) | 서울대배(여) | 경인교대배(남) | 경인교대배(여) | 연세대배 | 동국대배 | 연세대배 | 성균관대배 |
| 우승 | 국민대 VAT | 이화여대 EAVC | 연세대 RECEIVE | 연세대 RECEIVE | 명지대 나이너스 | 동국대 FC TOTO | 연세대 FC연세 Y | 수원대 싸커데몬 |
| 준우승 | 서원대 A-QUICK | 한국체대 KUV | 경희대 어택라인 | 성신여대 하랑 | 한양대 불새 | 동국대 FC POLICS | 연세대 WTF | 명지대 유니콘스 |

KUSF 대학스포츠 인터넷 중계 및 브랜딩 구축 사업 운영

🔍 사업목적

- 대학스포츠 인터넷 중계 및 경기 영상 콘텐츠 제작을 통해 대학스포츠 참여 문화 조성
- 대학스포츠 디자인 통일·브랜딩 구축으로 정체성 확립, 예산 절감, 인지도 강화

📄 추진내용

- KUSF 대학스포츠 인터넷 중계
 - 중계기간: 2025. 1. ~ 2025. 12.
 - 중계내용: KUSF 대학스포츠 U-리그 및 클럽챔피언십 경기 인터넷 중계
 - 중계채널: 네이버 치지직 KUSF 채널 등
 - 중계경기: 총 535경기

〈 2025 KUSF 대학스포츠 U리그 및 클럽챔피언십 중계 현황 〉

| 중계매체 | 대학농구 | 대학배구 | 대학야구 | 대학축구 | 총 |
|------|-------|-------|------|------|-------|
| 인터넷 | 234경기 | 130경기 | 79경기 | 92경기 | 535경기 |

- KUSF U-리그, KUSF 클럽챔피언십 슬로건 공모전
 - 공모기간: 2025. 10. 27.(월) ~ 11. 9.(일) / 14일간
 - 공모내용: 2026 KUSF U-리그, KUSF 클럽챔피언십 대회 슬로건
 - 공모방식: 네이버 대학스포츠 섹션 내 홍보 * 844건 공모(U-리그 506건, 클챔 338건)

〈 2026 KUSF 대학스포츠 슬로건 선발 결과 〉

| 2026 KUSF U-리그 | KUSF 클럽챔피언십 2026 |
|----------------|------------------|
| 보여줘, 너의 시간이야! | 보여줘, 또 다른 너! |

- KUSF 대학스포츠 통합디자인 제작 및 운영
 - KUSF U-리그 제작물(현수막, 대회기, 가이드북) 통합디자인 개발
 - KUSF 통합디자인 제작을 통한 각종 머천다잉딩 상품 및 엠블럼 제작

📊 주요성과

- 대학스포츠 중계 영상 누적 재생수 약 246만 회, 누적 시청자 수 약 164만 명 도달
- 대학스포츠 디자인 통일을 통한 비용 절감 및 대학스포츠 U-리그 대회 홍보 강화
- 대학스포츠 슬로건 공모전 참가율 전년대비 약 350% 증가 * (2024년) 242건 → (2025년) 844건

📅 향후계획

- 안정적인 중계 환경 마련 및 채널별 맞춤 콘텐츠 제작을 통한 대학스포츠 콘텐츠 강화
- 대학스포츠 정체성 확립을 위한 상품화 사업 진행 및 대외적인 홍보

KUSF 대학스포츠 인터넷 중계 운영 현황

〈 KUSF 대학스포츠 인터넷 중계 및 데이터 시스템 표출 〉



네이버 치지직 채널 중계 화면



야구 트레이킹 데이터 표출 화면

KUSF 대학스포츠 슬로건 공모전 당선작

〈 KUSF 대학스포츠 슬로건 공모전 당선작 〉

2026 KUSF U-리그 슬로건 당선작



보여줘! 너의 시간이야!

2026 KUSF 클럽챔피언십 슬로건 당선작



보여줘! 또 다른 너!

KUSF 대학스포츠 통합 디자인 개발

〈 2025 대학스포츠 통합 디자인 개발 〉



U-리그 현수막, 대회기 디자인 제작



U-리그 가이드북 디자인 제작



U-리그, 클럽챔피언십 엠블럼

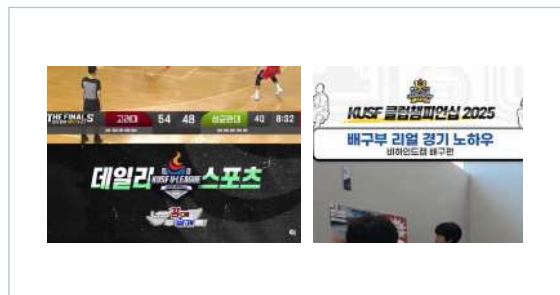

엠블럼 활용 제작물

KUSF 대학스포츠 공제서비스 제공

🔍 사업목적

- 안전한 대학스포츠 환경 조성
- KUSF 주최/주관 대회(U-리그, 클럽챔피언십 등) 참가자 대상 부상 치료 및 재활 지원

📄 추진내용

- KUSF 대학스포츠 U-리그 공제서비스 제공
 - 제공대상: KUSF U-리그 및 클럽챔피언십 참가 학생선수, 관중 및 관계자 등
 - 세부내용: KUSF U-리그 및 클럽챔피언십 중 발생한 사고로 인한 신체 및 재산 손해에 대한 배상서비스 제공 (대인·대물, 치료비 지원 등)
 - 배상방식: 부상 학생선수 사고 접수 → 서류 작성 → 심사 → 보상금 지급

📊 주요성과

- KUSF 대학스포츠 U-리그 및 클럽챔피언십 발생사고 총 105건 배상 완료

📅 향후계획

- 리그 중 발생할 수 있는 사고에 대한 보상 프로그램 구축을 통한 안전도 및 관람 증진

KUSF 대학스포츠 통합관리시스템

🔍 사업목적

- KUSF 대학스포츠 U-리그 및 클럽챔피언십 경기 일정·결과/선수 기록체계적 관리

📄 추진내용

- KUSF 대학스포츠 U-리그 5개 종목 경기 일정·결과 및 세부 기록 관리
 - 5개 종목(농구, 배구, 아이스하키, 야구, 축구) / 940경기 / 169개 대학 / 4,622명
- KUSF 클럽챔피언십 5개 종목 경기 일정·결과 및 기록 관리
 - 5개 종목(농구, 농구(3×3), 배구, 야구, 축구) / 974경기 / 724팀 / 11,934명

📊 주요성과

- 홈페이지 내 경기기록(대학스포츠 U-리그 및 클럽챔피언십) 제공을 통한 누적 페이지뷰 1,460만 회(2020~2025년도) 돌파 및 신규 방문자 매년 지속적 증가

〈 연도별 KUSF 홈페이지 이용 현황 〉

| 연도 | 방문자수(UV) | | 페이지뷰(PV) | | 신규 방문자 (전체) |
|-------|------------|--------|-------------|-----------|----------------|
| | 총 | 일평균 | 총 | 일평균 | |
| 2023년 | 594,293명 | 1,628명 | 3,381,323회 | 9,263회 | 294,780명 |
| 2024년 | 332,713명 | 911명 | 2,858,795회 | 7,832회 | 328,190명 |
| 2025년 | 654,728명 | 1,793명 | 3,862,261회 | 10,581회 | 644,158명 |
| 합계 | 1,581,734명 | 1,444명 | 10,102,379회 | 9,225.33회 | 1,267,128명 |

🗺️ 향후계획

- U-리그/클럽챔피언십 팀 페이지 내 해당 학교, 선수 관련 경기기록, 영상콘텐츠 연계하여 페이지 활성화 및 방문자 수 확보
- 키워드 검색 기능 등 활용하여 대학스포츠 정보 접근성 개선
- 홈페이지 게시판, 카테고리 등 개선하여 사용자 편의성 및 만족도 향상

📌 참고 KUSF 통합관리시스템 페이지

〈 KUSF 통합관리시스템 〉

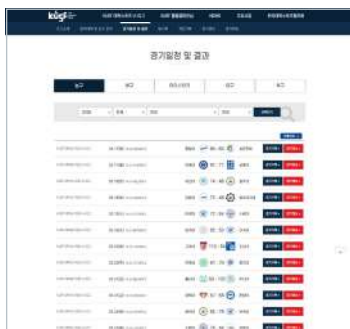

U-리그 경기일정 및 결과



U-리그 선수 개인기록



U-리그 및 클럽챔피언십 팀 전용 페이지



부록



01 KUSF 사업 구조도

KUSF 사업 구조도

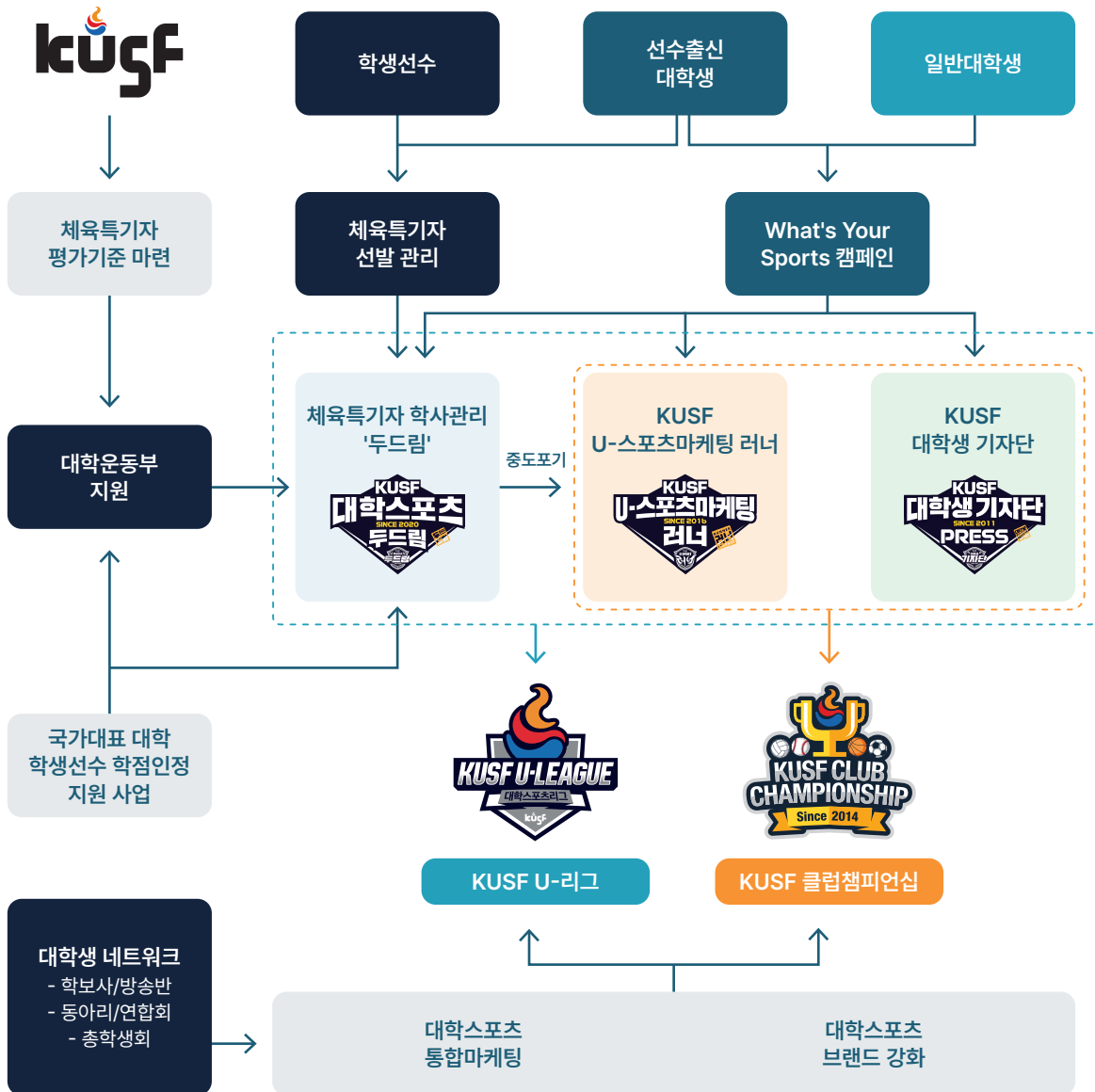

02 KUSF 소개

KUSF 연간 사업

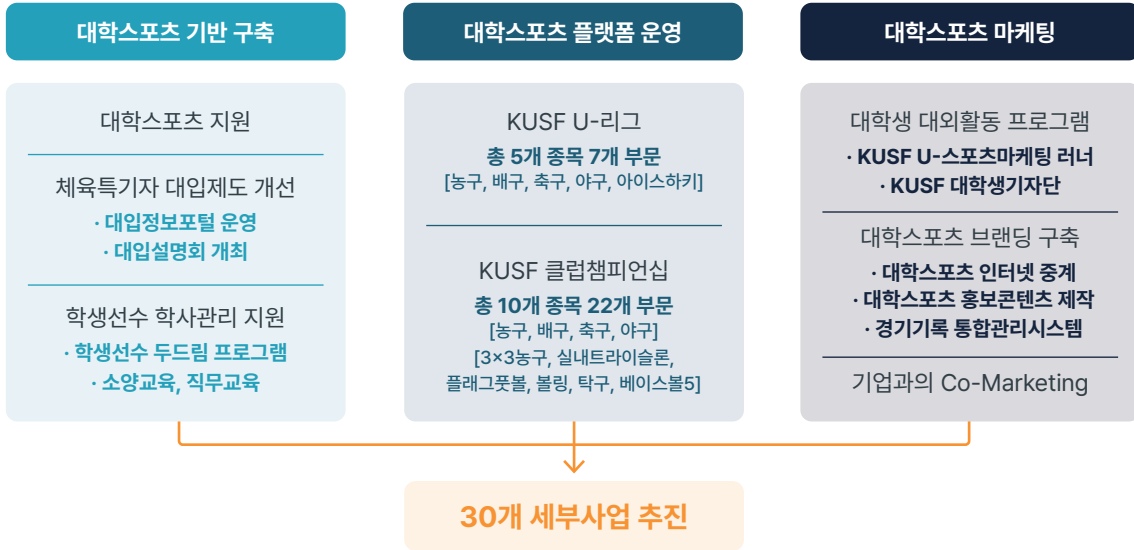

KUSF 예산현황

| | | | | | | | |
|---------------|---------------|---------------|---------------|---------------|---------------|---------------|---------------|
| 2025 | 2024 | 2023 | 2022 | 2021 | 2020 | 2019 | 2018 |
| 9,106 백만원 | 15,081 백만원 | 18,511 백만원 | 17,568 백만원 | 17,612 백만원 | 18,541 백만원 | 15,710 백만원 | 15,470 백만원 |
| 2017 | 2016 | 2015 | 2014 | 2013 | 2012 | 2011 | 2010 |
| 11,810 백만원 | 9,274 백만원 | 9,269 백만원 | 5,420 백만원 | 1,554 백만원 | 2,000 백만원 | 2,570 백만원 | 2,055 백만원 |

KUSF 회원대학 전국 분포 추이(138개교)

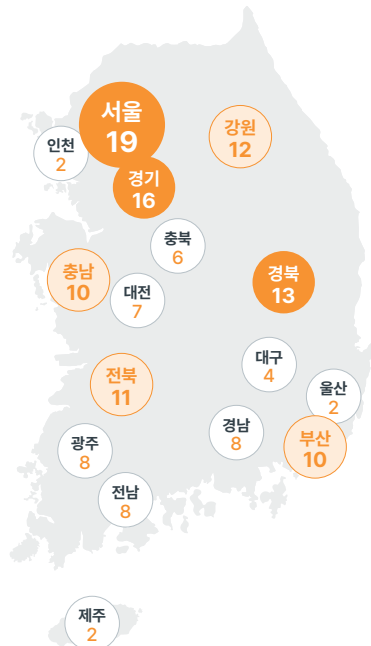

03 KUSF 사업 운영 현황

대학운동부 평가 및 지원 사업

사업목적

- 대학운동부 육성 지원을 통한 대학스포츠 경쟁력 제고
- 대학운동부 운영 방향성 제시 및 대학 정상화 자정 노력 강화

지원방식

- 대학운동부 평가 결과 및 대학운동부 규모(학생선수 수, 운동부 수) 반영

* 대학운동부 자체지원, 학생선수 확보 및 역량, 지도자 확보 및 역량, 대학운동부 사회적 책임 등 4개 영역, 14개 지표, 42개 세부지표 평가

지원현황

- 12년 간 총 700.9억 원 지원

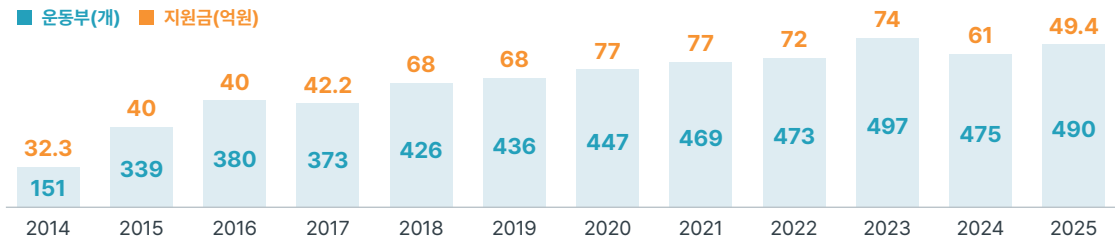

KUSF 대학스포츠 U-리그

- 학생선수 학습권 보장 및 경기력 향상
- 5개 종목 7개 부문 홈 앤드 어웨이 리그 운영
- KUSF 대학농구 U-리그, KUSF 대학배구 U-리그, KUSF 대학야구 U-리그, 대학축구 U리그, KUSF 아이스하키 U-리그



| KUSF 대학야구 U-리그 | KUSF 대학배구 U-리그 | KUSF 대학야구 U-리그 | 대학축구 U리그 | KUSF 대학아이스하키 U-리그 |
|----------------|----------------|----------------|-----------|-------------------|
| | | | | |
| 2010 남/여 | 2011 남/여 | 2017 남 | 2008 남 | 2018 남 |

KUSF 클럽챔피언십

- 챔피언십, 챌린지 대회
- 10개 종목 22개 부문 운영



| 챔피언십 대회 | | | |
|----------------|----------------|--------------|----------------|
| 농구 | 배구 | 야구 | 축구 |
| | | | |
| 2014 남/여/오픈 | 2017 남/여/오픈 | 2016 남/오픈 | 2017 남/여/오픈 |

| 챌린지 대회 | | | | | |
|----------------|-------------|-------------|-------------|------------|------------|
| 농구 | 실내 트라이애론 | 탁구 | 플래그 풋볼 | 볼링 | 베이스볼5 |
| | | | | | |
| 2018 남/여/오픈 | 2022 남/여 | 2023 남/여 | 2023 남/여 | 2024 혼성 | 2025 혼성 |

04 KUSF 회원대학 운동부 운영 현황

KUSF회원대학
138개교

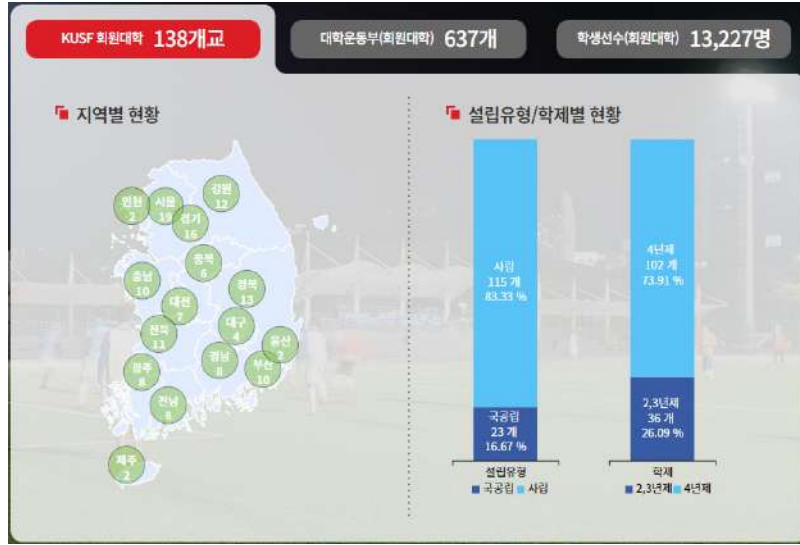

대학운동부
637개

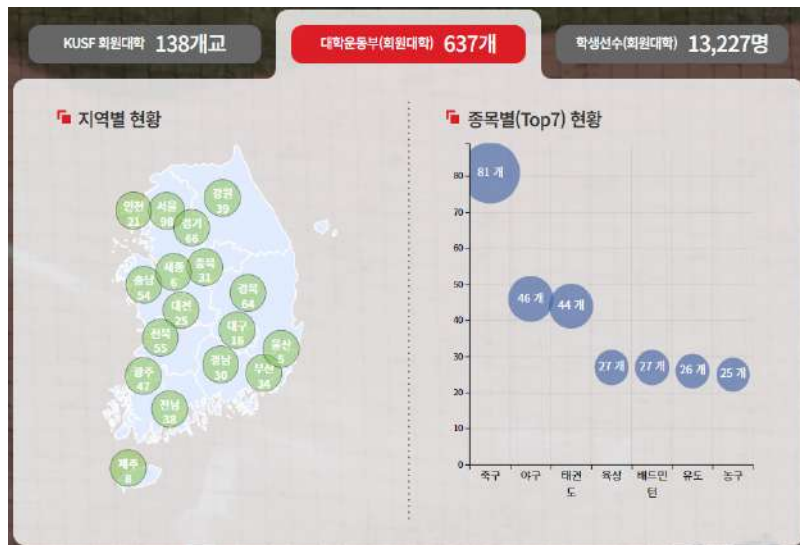

학생선수
13,227명

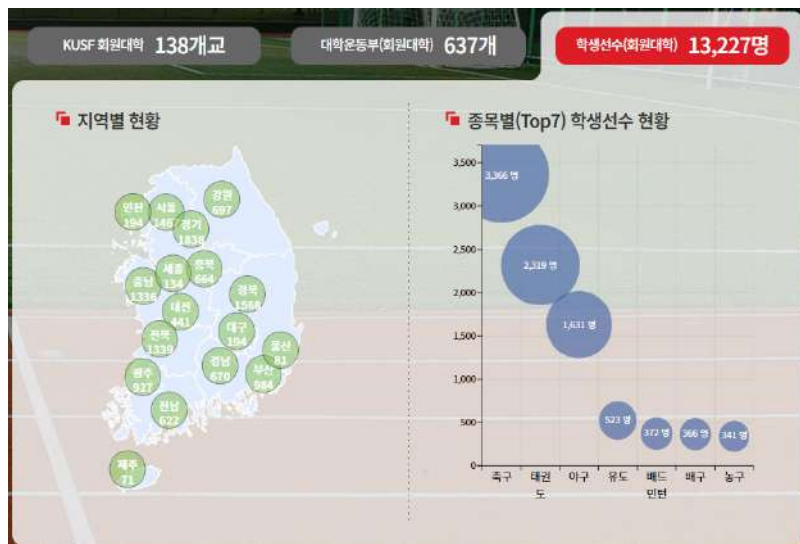

05 KUSF 모바일 홍보 채널 안내

KUSF 모바일 채널

KUSF 대학스포츠 U-리그 KUSF 채널 클럽챔피언십의 경기 영상 및 사진, 기록 등을 확인해볼 수 있습니다.



인스타그램



유튜브



KUSF 경기기록실 (U-리그)



KUSF 경기기록실 (클럽챔피언십)



네이버 치지직 KUSF 대학스포츠 채널



네이버TV 대학스포츠 섹션



네이버 대학스포츠 섹션

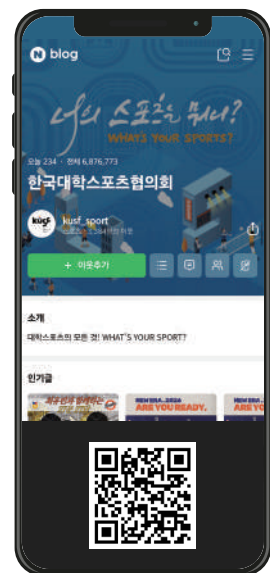

네이버 블로그 kusf_sport

06 KUSF 운영 서비스 플랫폼 안내

KUSF 플랫폼



KUSF 공식 홈페이지



대학스포츠 알리미



대학스포츠 업무포털



체육특기자 대입포털

운영 서비스 플랫폼별 역할

| 구분 | KUSF 공식 홈페이지 | 대학스포츠 알리미 | 대학스포츠 업무포털 | 체육특기자 대입포털 |
|--------|---|--|---|---|
| 플랫폼 목적 | KUSF 사업 운영 및 대학스포츠 관련 공적 정보 제공 | 대학운동부 및 학생선수 정보를 관리·공개 | 대학운동부·정보 관리 및 행정 업무를 수행하는 시스템 | 전국 대학의 체육특기자 대입전형 정보 통합 제공 |
| 핵심 역할 | 공지·대화·홍보 등 주요 활동 소개 | 대학운동부 운영 통계, KUSF 주요 사업 통계, 대학별 운동부 현황, 국가대표 대학 학생선수 이동수업 학사관리 | 대학운동부 실적, 대학운동부 평가, 대학운동부 교육, U-리그 학점입력 | 전형요강·전형 검색·상담 등 대입 지원 기능 제공 |
| 주요 기능 | · U-리그·클럽챔피언십 일정·결과 안내 · KUSF 조직·사업 소개 및 보도자료 제공 | · 대학·운동부 등록 정보 및 지역·종목별 통계 제공 · 소양교육·신입생 교육 이수 | · 운동부·지도자 정보 관리 · 학생선수 정보 등록·검증 · 교육 이수 현황 관리 | · 종목·대학·전형별 검색 및 전형요강 제공 · 온라인 대입상담 제공 |
| 사용 대상 | 학생선수, 대학 관계자, 언론, 일반 사용자, 지도자 | 학생선수, 지도자, 유관기관 | 대학 행정 담당자, 지도자, KUSF 실무자 | 학생선수, 학부모, 지도자, 대학 입학처 |

07 KUSF 사업 참여자 소감

대학운동부 평가 및 지원 사업

대학
행정담당자

지원뿐만 아니라 실사평가 과정에서도 지표에 따라 미비한 사항들을 하나씩 짚어 주셨습니다. 이를 통해 2025년도 평가에서 개선이 가능했고, 실제 산출 자료를 기반으로 점수 또한 향상될 수 있었습니다.

학생선수 선발 정상화

체육특기자 대입설명회

고3
야구선수
학부모

대학 관계자들과 직접 1:1 상담을 진행하며 궁금했던 부분을 구체적으로 확인할 수 있어 큰 도움이 되었습니다. 대학별 면접이나 실기 평가 기준에 대한 정보 부족을 해소할 수 있었고, 종목 특성에 맞춰 상담을 해주셔서 다른 박람회보다 만족도가 높았습니다.

고2
축구선수

대학 진학을 앞두고 축구를 계속할지, 공부로 방향을 바꿀지 고민이 많았습니다. 혼자서는 진로를 결정하기 어려웠는데, 설명회에서 다양한 가능성에 대해 알 수 있었고, 고민에 대한 방향도 정할 수 있었습니다. 뚜렷한 정보를 얻기 어려운 상황에서 현재 위치를 객관적으로 확인하고, 진로에 대해 더 현실적으로 고민해 볼 수 있는 계기가 되었습니다.

학생선수 학사관리 정상화

KUSF 학생선수 두드림 프로그램

일반학생
동국대학교
역사교육과

두드림 프로그램은 제게 "가르침과 배움은 서로를 성장시킨다"라는 교학상장의 의미를 알게 해주었습니다. 제가 가진 역량을 발휘하여 학생선수의 학업성취를 돕고, 학생선수의 전문적인 운동 멘토링을 통해 평소 관심 있던 스포츠의 실재를 현장감 있게 느껴보는 경험은 각자의 필수적인 성장에 도움이 되었습니다.

학생선수(농구)
성균관대학교
스포츠과학과

선수 출신 연사님들의 특강을 들으며 프로 선수 외에도 다양한 진로가 있다는 것을 구체적으로 생각해 볼 수 있었습니다. 프로로 진출하지 못하더라도 막연하게 은퇴 이후 삶을 걱정하기보다 지금부터 준비할 수 있는 방향을 알게 되어 마음이 한결 편해졌습니다. 또한 일반학생들과 함께 활동하며 이전보다 서로를 더 이해하게 된 점도 좋았습니다.

국가대표 대학 학생선수 학점인정 지원

양지인(사격)
한국체육대학교
체육학과

3학년 1학기 때 출석 일수가 부족해서 한 과목을 제외하고 모두 F학점을 받았는데, 이동수업으로 학점을 채울 수 있어 KUSF AWARDS까지 수상할 수 있었습니다. 또한, 아침에 학교까지 수업을 들으러 가지 않고도 선수촌에서 수업을 들을 수 있어 좋았습니다.

이다영(체조)
한국체육대학교
체육학과

교수님께서 운동하는 선수들 수준에 맞춰 수업을 해주셨고, 부족한 학점을 채우며 공부와 학점을 모두 병행할 수 있어 좋았습니다.

학생선수 미래가치 창출

KUSF U-스포츠마케팅 러너

김유민
(필드하키 선수출신)
경희대학교
스포츠지도학과

운동을 그만둔 이후 처음으로 참여한 대외활동으로, 스포츠 산업을 현장 중심으로 이해하며 한 단계 나아갈 수 있었던 시간이었습니다. 공모전과 실습을 준비하며 어려움도 있었지만, 조원들과 함께 고민하고 협력하는 과정속에서 점차 팀에 기여할 수 있는 구성원이 되어 큰 뿌듯함을 느꼈습니다.

KUSF 대학생 기자단

이진영
(농구선수 출신)
경희대학교
미디어학과

기자단을 통해 익숙했던 코트 위에 기록자로서 다시 돌아갈 수 있다는 사실만으로도 가슴이 뛰었습니다. 활동 중 예상치 못한 변수가 많았지만, 오히려 현장을 장악하는 유연함을 배우며 농구팀에서 가장 많은 영상과 기사를 제작할 수 있었고, 위기를 기회로 바꾸는 순발력을 배웠습니다.

2025 KUSF AWARDS

김승우(농구)
연세대학교
체육교육학과

학교에서는 감독님과 코치님께서 학업과 병행할 수 있도록 도와주셨고, 개인적으로는 강의 시간에 집중해서 듣고, 과제 열심히 하려고 노력했습니다. 또한, KUSF의 '두드림 프로그램'에 참여하면서 학업을 체계적으로 유지하는 데 큰 도움이 되었습니다.

임시현(양궁)
한국체육대학교
체육학과

진천선수촌에서 이동수업을 통해 학교에 직접 가지 않아도 수업을 들을 수 있었습니다. 이동 시간을 즐기면서 훈련 시간을 확보할 수 있었고, 그 덕분에 컨디션 조절과 단체전 연습에 더욱 집중할 수 있었습니다. 이 과정 속에서 최우수 선수상까지 받게 되어 뜻깊게 느껴집니다.

대학스포츠 교육

대학운동부 학생선수 스포츠인권교육

학생선수(야구)

스포츠 인권에 대해 다시 한번 생각해 볼 수 있는 시간이었습니다. 앞으로의 학생선수 생활에 전반적인 미래가 그려졌습니다.

학생선수(축구)

알고 있는 내용이었지만, 한 번 더 짚고 넘어갈 수 있어 좋았고 유익했습니다. 앞으로 스포츠인권교육이 더 많아졌으면 좋겠습니다.

대학운동부 학생선수 리더십 교육

장지웅(볼링)
위덕대학교
체육학부

처음에는 언제 끝나지 생각했지만, 막상 교육을 시작하니 너무 유익해 필기하면서 듣고 있는 제 모습을 볼 수 있었습니다. 처음으로 강의를 더 듣고 싶다는 생각이 들었고 다음에도 기회가 된다면 꼭 다시 참여하고 싶습니다.

이준호(배드민턴)
김천대학교
사회복지상담학부

교육에 들으러 오면서 재미없을까 봐 걱정했는데 교육이 생각보다 너무 재미있었고 많은 것을 배워갈 수 있는 좋은 시간이었습니다.

KUSF U-리그 & 클럽챔피언십

KUSF U-리그

이정우(야구)
한양대학교
스포츠과학부

야구 대회 중 일정이 가장 빠르게 진행돼 집중도가 높은 대회입니다. 특히 U-리그 왕중왕전은 다른 대회와 달리 중계가 있어 많은 사람이 지켜보는 만큼 긴장되고 떨리지만, 그만큼 값진 경험이 되는 것 같습니다.

KUSF 클럽챔피언십

김민상
한국체육대학교
사회체육학과

6년간 클럽챔피언십에 참여하며 배구라는 종목에 대한 이해도는 물론, 제가 선택한 생활스포츠에 대한 애정, 팀원들과의 깊은 유대감 그리고 수많은 인연들을 통해 더욱 즐겁고 의미 있는 대학 생활을 보낼 수 있었습니다.

김찬
연세대학교
체육교육학과

다른 대회와는 다르게 체계적인 홍보와 참가 등록 시스템을 갖고 있어 현장에서의 혼선이 적고 참가자들이 스포츠 자체에만 집중할 수 있어 좋습니다. 또한 아마추어 운동 특성상 이목이 집중되기 힘들지만, 클럽 챔피언십은 장내 아나운서, 현장 라이브 중계, 해설자까지 갖추어져 있어 프로의 기분을 느낄 수 있었습니다.

체육특기자 대입제도
KUSF와 함께 Click!



- 1 사전 스카우트, 끼워넣기 금지
- 2 수시 최대 6회 지원 가능 (2014학년도~)
- 3 포지션별, 종목별 선발 (2019학년도~)
- 4 학생부 반영 의무화 (2020학년도~)
- 5 학교 폭력 조치사항 반영 필수 (2025학년도~)

2026학년도
체육특기자
대입제도



체육특기자대입포털
체육특기자 대입설명회
체육특기자 대입전형요강

공정하고 투명한 체육특기자 대학입시문화,
KUSF가 이끌어 갑니다.

체육특기자대입전형 All in One



2026학년도 체육특기자 대입포털

- 1 체육특기자 특별전형 및 체육관련학과 입시정보 총집합!
- 2 대학별, 종목별, 전형별, 인정대회별 검색 서비스
- 3 체육특기자 대입설명회(대면상담) 대입 핵심가이드 대입전형요강 등 정보 제공
- 4 대학운동부 학생선수 지원 혜택 안내

한국대학스포츠협회가 공정하고 투명한
체육특기자 대학입시문화를 이끌어 갑니다.



체육특기자대입포털

info.kusf.or.kr

한국대학스포츠협의회(KUSF) 회원대학

| | | | | | |
|---|----------|---|-----------|---|--------------|
|  | 가천대학교 |  | 광주대학교 |  | 대구과학대학교 |
|  | 가톨릭관동대학교 |  | 광주여자대학교 |  | 대구대학교 |
|  | 강동대학교 |  | 구미대학교 |  | 대덕대학교 |
|  | 강릉영동대학교 |  | 국립강릉원주대학교 |  | 대전과학기술대학교 |
|  | 강서대학교 |  | 국립경국대학교 |  | 대전대학교 |
|  | 강원대학교 |  | 국립공주대학교 |  | 동강대학교 |
|  | 강원도립대학교 |  | 국립군산대학교 |  | 동국대학교 |
|  | 건국대학교 |  | 국립목포대학교 |  | 동명대학교 |
|  | 경기대학교 |  | 국립목포해양대학교 |  | 동서대학교 |
|  | 경남대학교 |  | 국립순천대학교 |  | 동신대학교 |
|  | 경동대학교 |  | 국립창원대학교 |  | 동아대학교 |
|  | 경북대학교 |  | 국립한국교통대학교 |  | 동양대학교 |
|  | 경북전문대학교 |  | 국립한국해양대학교 |  | 동원과학기술대학교 |
|  | 경상국립대학교 |  | 국민대학교 |  | 동원대학교 |
|  | 경성대학교 |  | 국제대학교 |  | 동의과학대학교 |
|  | 경운대학교 |  | 군장대학교 |  | 동의대학교 |
|  | 경일대학교 |  | 김천대학교 |  | 디지털서울문화예술대학교 |
|  | 경희대학교 |  | 김포대학교 |  | 마산대학교 |
|  | 계명대학교 |  | 김해대학교 |  | 명지대학교 |
|  | 계명문화대학교 |  | 나사렛대학교 |  | 목원대학교 |
|  | 고려대학교 |  | 남부대학교 |  | 목포과학대학교 |
|  | 고신대학교 |  | 단국대학교 |  | 문경대학교 |
|  | 광운대학교 |  | 대경대학교 |  | 배재대학교 |

| | | | | | |
|---|-------------|---|-----------|---|-------------|
|  | 백석대학교 |  | 안양대학교 |  | 조선대학교 |
|  | 백석문화대학교 |  | 여주대학교 |  | 조선이공대학교 |
|  | 부산대학교 |  | 연세대학교 |  | 중부대학교 |
|  | 부산외국어대학교 |  | 영남대학교 |  | 중앙대학교 |
|  | 사이버한국외국어대학교 |  | 영산대학교 |  | 중원대학교 |
|  | 상명대학교 |  | 예원예술대학교 |  | 청운대학교 |
|  | 상지대학교 |  | 용인대학교 |  | 청주대학교 |
|  | 서울대학교 |  | 용인예술과학대학교 |  | 초당대학교 |
|  | 선문대학교 |  | 우석대학교 |  | 충남대학교 |
|  | 성결대학교 |  | 울산과학대학교 |  | 충북대학교 |
|  | 성균관대학교 |  | 울산대학교 |  | 충북보건과학대학교 |
|  | 세경대학교 |  | 원광대학교 |  | 한경국립대학교 |
|  | 세종대학교 |  | 위덕대학교 |  | 한국골프과학기술대학교 |
|  | 세한대학교 |  | 인제대학교 |  | 한국체육대학교 |
|  | 송원대학교 |  | 인천대학교 |  | 한남대학교 |
|  | 송호대학교 |  | 인하대학교 |  | 한라대학교 |
|  | 수원대학교 |  | 전남과학대학교 |  | 한림대학교 |
|  | 순천향대학교 |  | 전북대학교 |  | 한양대학교 |
|  | 송실대학교 |  | 전주기전대학 |  | 한일장신대학교 |
|  | 신성대학교 |  | 전주대학교 |  | 호남대학교 |
|  | 신한대학교 |  | 전주비전대학교 |  | 호서대학교 |
|  | 아주대학교 |  | 제주대학교 |  | 호원대학교 |
|  | 안동과학대학교 |  | 제주한라대학교 |  | 홍익대학교 |

한국대학스포츠협의회 2025 연감

발행일 2026년 02월 28일
발행인 조명우
발행처 한국대학스포츠협의회
주소 (05545) 서울특별시 송파구 올림픽로 424
올림픽테니스경기장
기록·편집 한국대학스포츠협의회
전화 02-707-3767
팩스 02-707-3766
홈페이지 kusf.or.kr
디자인·인쇄 디자인더하다

* 본 제작물의 저작권은 한국대학스포츠협의회에 있습니다.

lcusf

한국대학스포츠협의회
2025 연감